Shanghai, Tuesday May 31, 1927. No. 17,338.

THE SHUN PAO, CHINESE DAILY NEWS

Published every Morning and Sunday. Established 1872.

# 申報

中華民國十　年

西曆一千九百二十一年

五月三十一號　星期二

舊曆辛酉四月二十四日

今天四張半售大洋三分

第一萬七千三百三十八號

本報始自同治十一年即西曆一千八百七十二年

中國郵政局特准掛號認為新聞紙類

本館開設上海英租界山東路漢口路轉角第二十四號總理及編輯室電話一五七六號營業部電話九十五號公用月夜電話一五二七號

本館定報價目

中國境內每月洋一元一角每三個月洋三元二角每六個月洋六元三角全年洋十二元日本朝鮮同　歐美各國(除法俄德遜每月每份加郵費六角外)每月洋二元三角每三個月洋六元七角五分每六個月洋十三元全年洋二十五元二角新疆庫倫蒙古同　報資先惠郵票不收

本館廣告刊例

頭等長行　登於評前及第一張中縫以二行起碼　每天每行一元四角

二等長行　登於第二三張新聞中縫　以二行起碼　每天每行八角

三等短行　以五十字起碼　每天每字一分

四等長行　登於普通地位以二行起碼　每天每行五角五分

今日本報增出遠東運動會特刊第二號半張連本報共四張半　如有遺失請向送報人索取

**澄東學校招生**

本校定於陽歷六月念六日(即陰曆五月念一日)上午八時招考甲種商業科一二年級　中學及初高等小學各級插班生有志來學者須先期報名准時來校投考　函索章程附郵票一分校址在虹口塘山路

**震旦大學院招生**

考期(甲)陽曆六月十三十四(乙)九月初五至初七止開學九月八號住址上海法界呂班路一四三號　專科插班考試章程須郵票三分　凡有志來學者納報名費一元　學院章程函索即寄　戊A 2016

**召盤**

本公司因各股東無意經營開會公決願將製造電池機器全部以及玻璃製造廠一所招人承盤如有志欲辦實業者請駕臨閘北寶通路西向本公司接洽可也　中國普照電池公司啓　乙A 3289

**張葆培謹謝**

五月念六夜松江西門外馬橋大街下岸王姓理髮店失慎殃及敝宅門樓荷蒙救火會諸君竭力撲滅後進房屋得以保全並蒙諸親友援助於前復慰問於後感無既極葆培在滬執行律師職務未能一一登門道謝特此登報路表謝忱伏希垂鑒　甲A 3219

**吳鑑光聲明**

今為敝處房屋新舊交割房東本欲收回自用鑑再三熟商承新東允許續租自願照例貼費不料今有梁炳章致敝房東一信云有經手索詐之說并云敝處任意蹧蹋一層若敝處果有其言望梁炳章於三日內到敝處同至房東處面質以明虛實否則作為有意損人名譽信口胡言此乃濫小人之行為也　乙A 329

**晨光美術會展覽會啓事**

本會定於陽曆六月一日起至四日止假北四川路底鴻恩堂開第一屆展覽會各界惠臨參觀無任歡迎參觀時間上午九時至下午五時謹此佈告　乙A 3280

**顧寅記營造廠為徐州分作聲明**

敝廠分廠徐州建築營造房屋工程向有鄙人親洽或用正式書信近據傳聞有假名承攬等事為此登報聲明凡敝廠承攬事宜如無鄙人親手蓋章者敝處不負責任特登申新兩報各七天請各台洽為幸　廠主顧寅基啓　乙A 3283

**上海中法藥房股份有限公司舉行股東常會廣告**

茲定陽曆六月廿五號即夏曆五月廿六日星期六下午二點鐘在大世界內壽石山房開股東常會屆期請各股東攜帶息摺赴會是荷此佈　丙A 37

**上海染織同業自辦　滬商棉紗交易所通告**

上海染織同業發起自辦棉紗交易所業經多數同業贊成籌備處已告成立茲正研究分派股份方法為特通告凡吾同業(如布廠絲光線廠針織廠毛巾廠等)經紗業中有意認購此項股份者請即函達敝處先行掛號以便審查酌定派股與否也再此項掛號期限至陰歷五月初五日一律截止合併聲明此請　公鑒

◉上海南京路新二百四十一號　滬商棉紗交易所籌備處啓　戊A 2181

**大中燭皂公司續招股份廣告**

本公司自去年秋間由汪徽舟夏炳乾發起定章二百股每股規銀一百兩計二萬兩即入手開辦自開創以來營業發達本外埠銷路日廣資本不敷須加增茲定於四月廿五日起續招十百股以五月底截止凡各界熱心君子務希先得為快如閱章程函索即寄　廠設上海閘北在老垃圾橋西夏家弄事務所　董事長嚴九齡　董事汪忠賢　解恩桂　總理夏炳乾　同啓　乙A 3294

**滬寧鐵路更改滬翔段客車時刻廣告**

啓者本路每日所開滬翔段往來客車其行車時刻自陽曆六月一日起更改如下　上午十二點廿五分真茹開十二點四十四分南翔到十二點五十七分南翔開一點三十六分上海北站開　下午一點五十一分真茹開二點五分上海北站到　二點五分南翔開　希乘客注意為荷此佈　車務總管啓　A C 529

**各醫院西醫注意**

啓者敝公司經理德國怡墨克E. MERCK, DARMSTADT藥廠各種靈藥遠近馳名有口皆碑茲有一種治淋病神藥名曰可勒莅兒CHOLEVAL此藥係銀劑和膽酸鈉合製而成注射非常簡便百發百中凡德醫均知此藥之神效倘滬上各西醫不知此藥之功效者請注射法仿單一試方知所言之不謬也外埠函索仿單即寄　江西路七號怡豐公司啓　乙A 3284

**太豐洋行遷移廣告**

啓者本行開設上海歷有年數專做進出口貨經理英國最著名萬來勝水火保險公司資本雄厚賠款迅速特聘久辦保險信望交孚孫叔明君為本行保險部主任專接洽本外各埠保險凡各界投保與孫君接洽可也今因推廣營業原址範圍不敷故於六月一號移至江西路泗涇路對過A字七號寬大洋房三層樓上承蒙貴商光顧無任歡迎焉　本行寫字間電話中央五千零七十八　保險部電話中央一千三百十四　太豐洋行謹啓　乙A 3287

**英國坎拿大水火保險有限公司分設駐華公司廣告**

本公司在坎拿大英政府註冊經營水火保險歷有年所計實收資本美金洋二百五十萬元辦法之完善基本之雄厚賠款之迅速早已聲譽卓著為環球所共知固無庸贅述也茲為推廣遠東營業起見特在上海四川路一百三十一號組設駐華公司并延請史黎青君為華總理以承保中國境內一切水火險等險倘蒙各界賜顧請移玉至本公司與華總理史黎青君接洽自當竭誠歡迎也　電話中央八百五十六號　英國坎拿大水火保險公司駐華洋總理克英謹啓　C A 525

**駐華坎拿大水火保險有限公司招請本外埠經理廣告**

啓者本公司欲延請富有經驗與交游廣闊之本外埠水火險經理確合上開資格而願充本公司各埠經理者請至上海四川路一百三十一號本公司與華總理史黎青接洽可也　駐華坎拿大水火保險公司　洋總理克英　華總理史黎青　全啓　C A 526

**上海順利水火保險總公司克魯倫啓事**

鄙人於保險事務歷有經驗前任榮資保險公司總大班已十有餘年現因另有職務故已向該公司辭退今鄙人已任上海及順利保險總公司總大班專保水火及汽車等險於中國各通商口岸均設有分行及經理等倘遇不測賠款異常迅速如蒙惠顧請移玉至新康路三號三層樓上本行接洽冊任歡迎　鄙人有自主權衡賠款異常迅速如蒙惠顧請電話中央五四六九　乙A 3041

**上海順利水火保險總公司聘請葉志祥君為華經理**

現於陽曆五月份起聘請葉志祥君為華經理職視事荷蒙各界惠顧請移玉至新康路三號電話中央五四六九號莫不格外克己以答雅意　順利洋行大班克魯倫啓　乙A 3017

**鳴謝華興兩家老公司賠款迅速**

啓者本月念一日早小號不幸失慎幸托劉衡甫君介紹該兩老公司保有火險元三千兩正已蒙當日公司如數賠足可見該兩公司誠實可靠祇領之餘特登報端用誌謝忱　美界東西華德路和盛號謹啓　乙A 2326

**賠款迅速**

敝號開設五馬路洋廣貨店不幸三月卅晚失慎幸向聯保水安天祥福安各公司保有火險該行派公証人調查清楚即將損失如數賠償祗領之餘登報鳴謝　萬安祥啓　甲A 2322

**惠旅養病院落成開幕廣告**

地址中泥城橋北首愛文義路丹鳳里對面一千九百七十九號

啓者敝院歷年經營承各界諸君子熱心時敬茶助款得以完全落成今擇於陰曆四月二十八日正式開幕敬請各界諸君大駕光臨指教一切佈置悉遵辛之至除歷年捐助名冊致送外恐有遺漏特再登報專此佈達諸希亮鑒　(自上午八時至下午四時)　乙3282

**惠旅養病院謹謝**

陳翁金凌雲先生經募　申春康金號先生樂助　敝院經費規元一百兩正除當日收條外特再登報鳴謝　乙3281

**上海聯益善會施醫院啓事**

美租界武昌路同德里口天潼四川福德三路商界聯合會內

啓者時逢夏令疫氣難免流行故敝院延聘內科蔡伯英外科大傑歐陽鏡如外科倪金蓀朱贊之周芍君諸醫士逐日施診給藥門診上午九時至十二時半出診下午三時至五時須於午前掛號　此恐未周知特登報佈告　院址美租界梧州路中本會分診所　本會電話北四三九號　3154

**天津華北華洋義振會敬謝**

安徽省立第五師範學校校友會捐來大洋五百二十六元正　安徽含山縣同善分社捐來大洋三十六元正　2132

**上海孤兒院鳴謝**

護啓者茲承汪清源先生交來張綸卿大善士捐助敝院特別經費洋五十元　拜領之餘無任感紉除填掣收條外特此登報鳴謝　2140

**上海聯義善會敬謝徐琴舫先生經募席少蓀大善士湯餅移助特捐洋一百二十元**　2107

**鹹瓜街太平街滬南神州醫院敬謝**

院董徐忠信先生助洋一百元　葉梅仙先生經募桂錦章大善士助洋五十元　天時不正疾病叢生本院送診給藥日多經費支出日鉅端賴各界善長襄助共成○○院襄方克維持於久遠○○仁施所被實屬功德無量合登報章藉資徵信而彰○○盛德○○長　院長李平書等同啓　2159

**交通部通告**

為通告事本部辦理賑運減免車價條例其有效期間前經公布展至本年三月底在案茲查災區太重東作方興春賑正急限內尚難結束會商各部提出國務會議議決續展至本年五月三十一日為止所有運輸事項仍照九年十一月四日公布條例辦理至各辦賑機關及各團體領用各路長期乘車免票應准照案逕赴各該路局簽明展限如因急用不及送局簽展者亦准原票照用均至五月底為止此為注重急賑起見其他不得援以為例除分行並分飭各路遵照外特此通告　戊A 1785

**中西女塾演劇籌款廣告**

啓者茲因本校推廣校舍經費不敷正科四年同人特訂於陽曆六月一二四號三天假博物院路大英戲院演劇屆期尚祈各界諸公賁臨是幸　開幕時間六月一二四號每晚九時　日戲四號下午三時　劇目翠鳥　價目包廂每位四元特等每位三元頭等每位二元次等每位一元　2154

**盛澤承緊要啓事**

鄙人近來創辦事業過多所有華孚銀行董事長職務不及兼顧業經辭職交由新董事長潘鑑宗君接辦嗣後對於該行一切事務鄙人概不負責特登京滬杭各報申明　乙A 3185

**聲明周拙吾違約盜契事**

民國三年六月間有安徽人周拙吾代簡保泰買置江浦縣新江口下秀才洲內十戶除王學禮盧秀松成契外其餘葛信之等八戶有交契立議而付半價者有酌付些須而交執照者惟姜子璜雖交上契立議收洋一千二百四十元當以雜票未收由周另立一千二百四十元借約交姜實於押議上分文未兌立議時各約所載一定當年打柴後丈量成契詎帶契已去至今七年尚未成交非特違約實則盜契上海各處尋覓無著連年通信無從以上各戶今均受累無窮今特登申新時三報自登報日起限兩星期內周拙吾趕緊來浦理結過期我等即請縣公署立案領照執業轉賣前所交上契執照字據等件概作無效特此申明　秀才洲業戶姜子璜等　乙A 3245

**潘承鍔律師代表溧陽蔚康錢莊聲明**

案奉會審公廨判決張松記請求破產一案內開張松記代表穆安素律師請求照准着於三日內將張松記與蔚康莊合同股單繳存公堂所有股本利息准照契約抵還該莊此判等因旋因張松記逾限不繳即經提又乘間潛逃復經公廨叙明案由判令合同作廢登報公告等因各在案除遵諭將張松泉股本利息抵還蔚康莊欠款外不敷尚鉅查悉張松記即松泉業將股本利息抵銷淨盡負欠仍多此後張松泉即為蔚康莊之債務人絕無股東關係矣至蔚康莊對外存欠各項概由其他股東完全負責另行加記照常營業先此聲明　3274

**馬海洋行通告執下列諸號道契各業戶**

甲項　243　269　396　1004　1527　3052　4252　4443　4527　4751　4915　5222　5859　5930　6034　6035　6118　6320　6372　6406　6395　8312　8392　8621　8923　9523

乙項　242　5858　6395　8392　8522

以上甲項道契歷年地捐年租均由本行代墊積至數年或竟至十餘年之多乙項或已經轉過他戶以前本行所墊之捐租尚未還清以上兩項諸號仰各戶於一星期內來行清理為要如有再遷延不理本行即將該地拍賣以償宿欠特此通告　圓明園路十七號馬海洋行啓　乙A 3279

**鴻生火柴公司遷移及餘屋召租廣告**

本公司於六月二號遷至四川路十號洋房樓下辦事樓上樓面三全間極合作寫字間等之用如欲租者在二號以前請駕臨原處接洽可也　江西路六十一號本公司啓　甲A 2294

**上海法公董局通告**

凡在本界行駛自用或出租汽車自西曆七月一號起車照捐費須依重量徵收辦法列後　一千磅以下者每季捐銀七兩重二千磅以下者每季捐銀十兩重三千磅以下者每季捐銀十四兩重四千磅以下者每季捐銀十六兩過四千磅重量者每季捐銀二十兩　自用汽車自西曆六月一號起至六月三十號止每日上午八句鐘至十二點鐘下午二點鐘至五點鐘可至本界薛華立路總巡捕房秤量一經過秤每輛當發給重量證書一紙持此證書可至法大馬路本局捐務處續捐本年第三季執照七月一號以後如無重量證書呈驗不准再請繼續捐領而新照亦概不發給其無照汽車當照章罰辦　七月一號以後惟新置汽車則隨時可至秤量處過秤給發證書此布　西曆一千九百二十一年五月三十日

**上海興安公所啓事**

本公所於本年三月由旅滬同鄉舉行選舉大會選出董事二十四人業於四月十五日即陽曆五月念一日開董事成立會並發給證書當訂定董事會章程二十五條又議事規則三十條自是日始施行有效此後本公所一切事務悉由董事會照章主持為此特登申新兩報聲明請各界人士均鑒　乙A 3272

**航空署招人投標建築飛機棚廠廣告**

本署現擬在南京通濟門外中和橋附近京滬航空線南京航站建築飛機棚廠兩座徐州東車站附近駱駝山徐州航站建築飛機棚廠一座已將圖樣說明書等擬妥如有願意承攬此項工程者可於五月三十一日起每日上午九點鐘後下午五點鐘以前到河南路東興里天益棧本署鄧委員處繳納圖說費三元領取圖說等件將來投標不中交回圖說者得將此項圖說費領回祇領圖說不投標者不還投標定於六月三日下午四時以前過時交到者不收此佈　甲A 2270

**上海電報局緊要啓事**

啓者昨閱新聞報譯大陸報對於敝局有所指摘其大要不外信差索取送力或電報遲延二端查送力係向例外索取一經函告敝局莫不從嚴究治至電報遲延原因有時局不靖或為軍警檢查或為軍官各電所擠又若風水之災雷雨之時非人力所能挽救亦即無可如何然電報遲到一經收報人函詢亦莫不詳告理由自今以後如敝局信差有為例外之需索務請收報人隨時指明信差號數函告敝局定當從嚴究辦遇電到稍遲有所懷疑者亦不妨來函詢問自當詳察以告也此啓　EA131

**招請外埠經理**

本公司自製大龍山牌三北牌虎山牌各種國貨香烟早經本埠同行推銷頗蒙各界贊許樂購今為推廣銷路起見除杭州濟南滁州已有經理處外其餘各埠如有願為經理本公司出品香烟者請移玉勞合路寧波里本事務所接洽或函索章程立即答覆　三北烟草有限公司啓　乙A 3268

**聲明**

啓者鄙人姘識張氏松江人名老四現年二十九歲于上月二十二日忽將家中細軟衣飾及庚帖寶身紙等件捲逃一空是該氏顯係另有他屬鄙人決與伊永遠斷絕關係凡該氏在外私自與人有所交涉及冒鄙人名義假刻同興公司圖章借挪情事鄙人概不承認特此聲明　前同興公司經理賀林生謹白　甲A 2310

**上海火險公會廣告**

茲啓者火險價目保店面住宅前每千兩收保費二十五兩十八兩及十二兩五錢者今減實收十二兩五錢九兩及六兩二錢五分特此奉佈　書記員培克謹啓　甲A 83

**招商局各股東公鑒**

此次股東常會對於鄙人所提議及反對之章程問題並投票辦法一節各股東如與鄙人表同意者可否請速與鄙人接洽是為至盼專此謹佈　通訊處仁記路八號　股東陳永霖啓　甲A 2301

**江蘇省教育會通告**

各縣教育界同人公鑒本省第五次省教育行政會議業經教育廳呈准省長於七月二十日開始本會以推廣義務教育最為今日切要之圖為特登報通告務請諸同人發表高見於六月二十日以前復知以便酌量彙編議案提交本屆省教育行政會議公同討論　戊A 2157

**泰縣泰來機製麪粉公司舉行股東常會發給股息紅利廣告**

各股東鑒本公司定舊曆四月二十九日午後二時在上海後馬路乾記弄本公司舉行股東常會先期持請股票向本公司驗取入場券以便屆期憑券入場至股息紅利定舊曆五月初一日起在本公司憑股票發給此佈　泰來公司董事會啓　乙A 2908

**新到大號抖水門汀機器出售**

今由美國運到最新式大號抖水門汀機器二部不用馬達用鍋爐引擎底盤有鐵輪四個移動靈便每部每日出數在七十方以上用此機抖和可使水門汀均勻做成工程可無碎裂之患誠善事之利器也不若人工抖和多少不勻致工成後發現種種裂縫欲觀貨議價請至上海百老滙路招商局北棧對過A六百四十一號同記東棧賬房接洽可也

## 採購國旗及國旗徽章者注意

此屆遠東運動會開幕遠近赴會者雲集國旗及國旗徽章在所必需本館已製就多種各式均備如蒙採購實所至幸

商務印書館謹啓 丁A 966

## 大好機會

本屆遠東運動會在上海舉行本館除供給會場應用各種運動用品外並定於陽曆五月廿七日至六月十日止以本埠門市為限特價發售各種運動用品 聊表贊助之意茲將各種用品列下 丁A 957

各種球類 球拍 球網 球架 釣和球杆 汗衫 絨衫 鞋子 帽子 脚踏車 界線帶 分界器等件無不齊備 再本館新到德國望遠鏡 美術用品 在此期內門市發售特別九折

上海棋盤街 商務印書館發行所

## 東方雜誌 十八卷第九號要目

(月出二冊每冊二角)

評論 中國人之人格何在 / 關澳蘭德之宣言

世界 上部西里西亞問題 / 英國煤礦罷工與三角同盟 / 耶普海電問題 / 對土條約與中東問題 / 意大利農民之土地佔領 / 日本之思想取締

新潮 歐洲之現勢與其危機 / 庫倫寫眞 / 實驗和假說的價值 / 戲曲家之托爾斯泰 / 社會主義與進化論

新思潮 東文 勞動文化 / 新希臘的新詩人 / 未來派跳舞

名家小說 哥力爾師傅的秘密 / 一個莊主的女兒(完)

海外通信 不可思議之歐洲金融 / 密與十日記 / 馬都拉島之槪況

商務印書館 964 A丁

## 商務印書館 中國醫學大辭典 準於今日截止預約

定價十二元 預約六元

(16)

## 中華書局出版 最近上海全埠地圖

縱三十寸 橫五十二寸 采印一大幅 定價五角

上海一埠日新月異凡初至者往往苦於道路之紛歧名稱之繁易時有迷途之慽檢查地圖亦每嫌其陳舊本局有鑒於此特據工部局及公共租界法租界兩工部局最新調查之圖製成如改名之路新築之路增長之路均加修訂增補其他若交通實業遊場會所學校等無不確實調查應有盡有凡旅行上海及寓居上海者均可恃為南針之助 五彩精印 掛壁堂皇頗覺美觀

| | | |
|---|---|---|
| 世界改造大地圖 | 一幅 | 一元六角 |
| 世界改造分國地圖 | 甲種六二角 乙種 | 一元 |
| 中華民國大地圖 | 一幅 | 一元二角 |
| 最新中華民國分省地圖 | 一冊 | 一元六角 |

(辛80)

## 徵求最近高等專門高小學校國文成績

自新文學家創文學革命以來學界文字皆有棄舊更新之象本局為提倡文學起見集全國學校最近國文成績選其精粹滙為一編特此登報徵求條例如下 (一)徵求之文上自高等師範及專門學校下至男女高等小學皆可應徵 (二)徵集之文不拘體裁並無限制小說譯述亦所歡迎惟理想不可背世界潮流篇幅長度不得過二千言已刊印者不錄但刊於本校雜誌者不在此例 (三)應徵之文須謄寫清晰作者姓氏及肄業之學校班次皆須註明評語圈點均須照原本錄出評點之教員姓名亦須註明評語之末凡文無論已未入選概不寄還 (四)選錄之文贈品分四等甲等每篇贈本局書券四元乙等每篇書券三元丙等每篇書券二元丁等每篇書券一元 (五)徵集期限自陰曆三月十六日起至五月十六日止

◉上海閘北寶山路義品里第三百六十號廣文書局編輯所謹啓 963

## 看看看 香港樂天報出世

啓者現因邪說橫行充塞仁義人類幾及於禽獸此有心世道者所為先逢三期痛哭流涕者也本會同人為維持風化起見故特創樂天報以孔教主以釋道為助務期止息邪說挽救人心當世諸君子所表同情者 不收報費 爰於夏歷四月初一日起每逢朔望出版愛閱諸君請到掛號或將尊處住址函寄該埠代理發行所自當按址送上特此奉告 總發行所香港海旁東九十六號三教總學會謹啓

價目每冊五分每年一元二角外埠郵費照加如蒙函索請附郵票一分 代理樂天報發行所三馬路一號慎餘洋行洪世昌君

## 無論購買多寡 贈送五元之紀念券一紙

上海英大馬路太平洋鐘表公司廣告

陰曆四月二十一始五月初五止

# 先施公司大減價只有二天

## 全城銀行廣告

麗安里 南京辦事處設在下關二馬路

上海分行設在南京路四百七十六七八號 儲蓄處附設行內 電話經理室中央二三五〇 國外匯兌室中央三八〇〇 營業室中央三四四〇

天津總行設在英租界中街第二十號

本行額定股本五百萬元已收四百五十萬元遵照公司條例銀行則例呈經財政部農商部核准註冊專理商業銀行一切業務中外各大都會商埠均有特約代理處並於天津上海兼營儲蓄事務特此廣告 北京分行設在西河沿 漢口分行設在歆生路九號 儲蓄處設在東馬路 蚌埠辦事處設在

▲電報掛號均掛定譯字(七〇〇七) 1757

## 震義銀行廣告

本行資本總額一千萬元收足二百五十萬元經財政部幣制局批准註冊義國領事館立案並享有發行紙幣權專營銀行一切業務所有存放各欵利息及匯水佣金無不格外公允如蒙賜顧無任歡迎

總裁 劉文揆 京行行長 吳乃琛
副總裁 李恩慶 滬行長 張肇達
副總裁 柯鈕良 副行長 胡仁錫

總行地址北京東交民巷桂樂第 電話東局一八二三 一九八三 電報掛號三五零 謹啓 3248

## 浙江興業銀行保管庫廣告

本行用最新避火建築法造成保管庫內有美國名廠鋼製保管箱甲乙丙丁戊己六種專備顧客儲藏貴重物品管理完密取費極廉欲知詳細規則者請函示住址姓名即日奉寄 經理室電話中央二六五〇 營業室電話中央二六一三 二六一四

## 辦理義賑獎券處第五期副券五大獎號碼

第一獎 五三三七號 上海大利原經售 第二獎 六二七零號 上海大利元經售 第三獎 二零二號 漢口振華公司經售 第四獎 一二三四二號 上海大發祥經售 又第四獎 一八二四零號 北京華生錦經售 第五獎 三三六六號 上海善利全經售 又第五獎 二三一五七號 漢口振華公司經售 上列號碼仍以本處對號單為憑

◉第六期副券准陰曆五月十五日開獎 戊A7212

## 淮南十六期正券五大獎揭報

頭獎 一四六三三號 本埠萬利發
二獎 二一六三五八號 本埠棻茂
三獎 〇〇七七三號 本埠大昌
四獎二張 一六七〇八號 漢口振華 又二二六五八三號 本埠善利全
五獎二張 一七九一四號 嘉善快發公司 又二二五〇一五號 本埠瑞源

A戊2179

## 上海信通商業儲蓄銀行召集創立會通告

啓者本銀行第一期股欵已經收齊茲定於六月十八日即陰曆五月十三日下午一時假信通公司樓上開創立會按照公司條例第一百十一條至一百十九條報告立經過事實及選任董事監察人各項事宜除照認股書所開住址分送通知書及入會證選舉票委託書外再行登報通告 上海信通銀行籌備處啓 ZA2068

## 中南銀行截止收股廣告

本銀行額定股本二千萬元先收四分之一即銀元五百萬元除由創辦人繳足三百五十萬元外餘一百五十萬元儘國內外資本家附入以示利益公諸同胞之意自開募以來極臻踴躍茲訂於五月三十一日為收股截止日期凡各埠代收股欵各行號繳股並領取收據為荷 附股諸君祈於截止期前向本行各 中南銀行籌備處啓 ZA1945

## 中南銀行召集創立會公告

茲訂陽歷六月五日星期日(即陰曆四月二十九日)午後二時在上海四川路六十六號本行籌備處三層樓開創立大會提議章程選舉董事監事凡預股諸君除照交股時所開住址分寄通知書入會證及委託書外其有未將住址向本處聲明無從投寄者請於六月三日前持收股據赴本處驗取入會證以憑到會與議特此通告 中南銀行籌備處啓 ZA2043

## 太倉銀行招股廣告

本銀行為股份有限公司設總行於江蘇太倉縣城營商業儲蓄業務在太倉縣農工銀行及地方銀行未成立前兼代該業務定資本總額國幣五十萬元分為一萬股每股五十元先集五分之二計二十萬元一次收足已由發起人認定四分之一餘留為同志投資之地現定本年六月一日開始收股至六月底截止如有願意入股者請至籌備處填寫認股書換取認股證以憑向代收股欵處繳欵欲知詳章向籌備處或太倉銀行籌備處謹啓 籌備處在太倉縣城內稅務坊大街 代收股欵處上海懋業銀行交通銀行太倉復大莊協裕莊協順莊 ZA3213

## 工商銀行收股通告

本銀行收股事除香港漢口由本行經收外上海託中華商業儲蓄銀行浙江興業銀行廣東銀行代收北京天津由新華儲蓄銀行代收特此通告

◉工商銀行啓 A甲2291

## 上海信託股份有限公司籌備事務所

設在南京路東陸坊(東陸銀行樓上)電話中央四七四六 A乙3245

## 上海華商證券交易所收股廣告

本所新股收欵期限前經登報廣告在案茲查本月二十五日起至三十一日止為繳納加價股股欵之期凡持有此項購股憑證者屆期希即持證來所繳納為荷再此項憑證祇憑證不憑人合幷聲明 ZA3169

## 上海華商紗布交易所啓事

本所現定陽歷六月二十三日起至三十日止(即夏歷五月十八日起至二十五日止)徵收第二次股欵每股計洋十二元五角(每元作七錢二分規元)特此通告股東諸君屆時務希備齊股欵隨帶收據前赴南京路民樂里三十三號本事務所繳欵換證持向指定銀行交銀可也 領取第一次交 ZA3143

## 上海華商證券交易所股東公鑒

敬啓者案准本所監察人及本所股份總額十分之一以上之股東等先後提出擴充營業增加股份理由書到會要求召集臨時股東會公決等因當經第三十三次理事會議決應行遵照公司條例第一百四十六條及本所章程第二十二條定期召集股東臨時會在案茲定陽歷六月十九日(即陰歷五月十四日)下午一時在本所開臨時股東會卽請股東諸公於六月一日(即陰歷四月二十五日)起檢携股據來所驗取入場證議決票屆時幷希早臨爲荷又自五月二十日(即陰曆四月十三日)起至六月十九日止照章停止過戶合併聲明 理事會啓 ZA3072

## 大發公司大世界股東大會

茲定於陽曆六月十二號即夏曆五月初七星期日上午十一句鐘在大世界共和廳開大發公司股東大會共商添設營業事宜屆期請各股東攜帶息摺入場共同討論幸勿放棄權利是荷此佈 戊A2171

## 新世界新業有限公司各股東鑒

啓者本公司自去年由陸錫候向花旗烟公司借烟千箱以作現欵洋十六萬一千元該公司遂以債權資格管理全局茲已設法備欵贖還惟交代手續甚繁清理匪易一時不克蕆事謹將此情宣佈特登報奉聞以紓錦注並訂於夏歷五月初三日午後二時在本公司北部開股東會報告一切務乞早一禮拜以前隨帶息摺憑臨註冊領取入場券是荷 新世界新業有限公司董事部謹啓 ZA2872

## 大賚鹽墾公司啓事

本公司角堡南區各股東所得之地除自行管理外所有庚申年花息除去費用每畝計洋二元零二分三釐定於本年陰曆四月十一日起在下列各機關發給附有賬略即希各股東攜帶推據就近取部照再如有分地憑單或地價收據未經換給推據者務於此次一併領換以清手續此啓

發息處 南通墾牧總事務所 上海九江路念二號滬事務所 揚州花園巷揚店 角斜本總公司 ZA2873

## 通海墾牧公司發息廣告

本公司定於陰曆四月二十五日起發給庚申年股息租息一在上海九江路二十二號大生紡織公司事務所一在本公司屆時聽憑諸股東隨帶息摺付取此佈 ZA3063

## 伍祐泰和鹽墾公司股東常會通告

本公司擇於陰曆四月念八日即陽曆六月四日下午一時在上海北京路顧家衙茶業會館內本公司事務所開股東常會與股諸君屆期賁臨如因事不能親到並乞委託代表與議除專函通知外特此奉聞 董事會啓 ZA2841

## 興華製麪有限公司派息廣告

啓者本公司庚申年股息於本月初十日股東大會經衆議決派週息一分算由舊曆五月初二日起開派凡我股東諸君屆時請携息摺到香港本公司寫字樓領取或到上海南京路天津路口河街本公司寫字樓領取亦可此佈

開派時間 每日由上午十點起至下午四點止 禮拜日停派

◉香港 上海 興華製麪有限公司 總司理蕭乃麟謹啓 AZ3211

## 利達洋行機器樣子間遷移廣告

通啓者本行設於福州路之印刷機樣子間現因新由外洋運到各種新式印機種類增多不敷陳列特於麗山碼頭偕克而路擇購寬暢地基自建三層洋房以資安置自即日起除將小件機器陳列本行外其他巨大印機均已遷陳新屋倘蒙諸公惠臨敬請移玉本行接洽屆時常備汽車派員伴往選擇是也此佈 美商利達洋行啓 ZA339

## 上海太和大藥房特聘西醫黃冠英先生設診

門診 午前十時至十二時 午後二時至四時

四馬路麥家圈轉角太和大藥房

黃醫生畢業於北洋醫科大學復遊學歐美各國於最新專理均悉心研究回國後在滬設診多年就醫者甚衆無不滿意去歲因就保定某巨公之聘北上今已公畢回申經同人等再三敦勸始允在本藥房特設診所專治男婦以及小孩內外各症如有疾患欲求醫者幸勿交臂失之 同人謹啓 內A676

## 慈善救濟副券後天開獎

## 浙江塘工正券第卅二期准於陰歷四月廿六日開獎

## 農商部有獎實業債券局換發實業證券廣告

（一）凡持有第一期未中籤有獎實業債券不拘號數多寡足十條均可向本局換領第一期實業證券其遠在各處得就近送交上海天津漢口分發行所及各省實業廳或中國銀行代換（二）換券人應在實業債券背面逐條加蓋本人圖章或簽字送交本局或代換機關掣取收條本京一個月後外埠兩個月後憑原收條領取實業證券（三）第一期實業證券計分十圓百圓五百圓三種換券人願領何種得於應換數目內任便預定以便配發（四）換發時期自民國十年六月一日起至十一月三十日止逾限不再換發 A乙3270

## 農商部有獎實業債券局上海分發行所廣告

本債券自去歲遵照部令發行以來各界人士購買踴躍然皆遠至京局往來跋涉甚覺不便茲屆第二期實業債券發行在滬故特設分發行所於上海老縣基慶安坊二號以便各界人士就近接洽有提足先得之快免遠道跋涉之勞欲知批發詳細章程至本所索閱便知其第一期未中籤之債券至期亦由本所代換實業證券以昭信用特此佈告俾衆週知 ○上海老縣基慶安坊二號分發行所啓 乙A3214

## 上海善利全 河南正券頭彩雙 誌囍

第十六期河南正券頭彩第一萬四千六百卅三號由萬利發拆進小號門莊分條出售又四彩第二萬六千五百八十三號又第五期義賑分券五彩第三萬二千一百六十六號均由本號售出本月內連中頭彩兩個二三四五彩數次眞能算財臨旺地雖得主之鴻運小號亦明榮幸也浙江慈善湖北將近開彩諸君欲奪頭標快速來購恐被捷足者先得也 總號老北門十六舖 鎮江分號 仝啓 乙A3290

## 上海老西門北首 萬利發 連中河南大票頭彩 誌禧

本月念三日開出第十六期湖北大票頭彩一萬四千六百三十三並上下附獎由本號門莊售出得主台銜候收齊紅票再行聲明暨廿九期湖北大票頭彩一萬五千八百十三第七期利濟小票頭彩一萬六千五百二十一並二三四五彩不計其數統由門莊售出得主台銜早經登報聲明眞所謂財臨旺地也外埠函購原班回件郵費自給 三十期浙江大票頭彩三萬六千七百十八 萬利發總號 松江杭州分號仝啓 A乙3285

## 上海老北門口 大利元 又中第五次義賑副券二彩 誌喜

第五次義賑副券四月二十二日開彩二彩第六千二百七十號華北急賑紀念券同日開獎五彩第一萬八千九百七十一號義賑副券小號批與廣滙源售出華北五彩由門莊分條售出容查明得主再行聲明小號慶獲大獎諸君發財快來購取此佈 ⊙大利元啓 A乙3278

## 中國首創機器染色廠

敝廠經理裝璜各部全副機器並在曹家渡購地數十畝悉仿英國著名染廠格式建築最新式之廠屋現在已屆落成各專門工程師凡於棉貨品之疋頭當視貨物身骨之高底配以上等上漿之輔助合法之整理雖屈本國布廠出品一經敝廠染色藉抵洋貨彌塞漏卮譬如洋布疋頭號家向洋行定貨之際無不選擇應市合銷之花色而其到貨期間極速數月往往遷延年餘此各翻曬耗蝕失其利可見定貨之難期預測中國方面現有敝廠首創發明機器染各機關在洋布號家祇須成定白色原坯如是到貨可望較速成本又輕即如廣銷之漂布 泰西緞 羽綢 紅洋標 軍裝斜紋 等無論花素敝廠均能代爲染色鮮艷美觀悉與洋貨無異定受主顧所歡迎出貨迅速決不誤期如蒙惠顧自當克己相待以副雅愛謹此佈告

啓者敝廠於民國二年創辦製造絲光紗線供給織布織機廠之需用迄今已歷九載其出品之精良無不日新月異早荷社會歡迎不待贅述惟我國染色一門全賴人力素乏研究凡於花色布疋向來仰求洋貨之供給利權外溢殊爲憾事敝廠因謀國內紗廠及布廠出品布疋發展起見乃於前年向英國定購漂染上光種機器業已到齊裝配完全即行開辦並經聘得英國整理之後儼與舶來品並駕銷路既廣獲利又厚定可現代人心厭古迎新道至定貨到時業已不合應銷由

羅緞 冲素綢 洋紗 夕法

上海天津路長鑫里 達豐批發所啓 電話中央四三五一 乙A3275

## 中國紗布貿易股份有限公司開幕廣告

敝公司謹擇於陽曆六月一號即陰曆四月二十五日開幕恭備茶點恭請各界諸君光臨賜教恐柬請未週特此通告（地址上海天津路鴻仁里）時間上午十時至下午四時

董事長薛文泰 董事 朱葆三 吳麟書 李志方 毛鑑清 聞蘭亭 李錦章 陸竹坪 曾嘉馨 總稽核顧文耀 監察人 王蘭夫 吳培之 總經理邊文錦同啓 甲A2182


## 時評

### ◎蒙陝　（冷）

三巡閱會議之結果至今日而可預知者將有蒙陝之用兵蓋因一則已得經略而有征蒙之舉一則已擴陝甘之地盤而有武力統一之表示也假使南方用兵而果進行者是三巡閱之會議適成爲三方之用兵而已

雖然用兵之事雖非我人所樂聞然亦非易事也南方之兵與陝甘之兵用於國內前事可徵當無大戰若征蒙之舉則前既徒有其名而屢至失地矣今雖得欵得銜其能有異於前乎我恐欵雖日多名雖日尊蒙俄之匪未必因而自退也然則三巡閱會議之結果尙非用兵也特以用兵爲名得欵得權位得地盤以去耳噫嘻

## 專電一

●北京電　昨見張使言、對蒙負全責、剿撫兼施、現因接濟未齊、並未進攻、非至適當時機、不能總攻擊、因蒙俄匪就地徵發、水草頗易、官軍則必需後路糧台充足、層層接濟、方可操勝算、明清對蒙出兵均注重接濟、并言今夕返奉、（三十日上午十二鐘）

●北京電　明令派張作霖充蒙疆經略、一切剿撫計畫、付以全權、三特區均歸節制、後方策應、曹王會商辦理、（三十日下午八鐘）

●北京電　將令奉張任蒙疆經略、節制三區、（三十日下午六鐘）

●北京電　政府擬任張作霖征蒙大使、或稱西北經略、所有熱察綏三特區軍隊、悉歸調遣、（二十九日下午八鐘）

●北京電　張作霖西北經略使、張勳征蒙總指揮、已確定、（三十日下午二鐘）

●北京電　王占元以岳州闔部撤防後、湘軍接防、故改變行程、先返鄂、（三十日下午五鐘）

●北京電　王占元今晨六點由京漢回鄂、吳佩孚昨由津回保待王面商、（三十日下午五鐘）

●北京電　陳樹藩感（二十七）電、守陝五載、身經六十戰、卒將陝局底定、奉命免職、深諒中央有爲難之處、自當部署回京、惟七年後軍餉政費、皆由地方挪借、計欠百七十五萬、自應即日歸墊、請速撥付、以清手續、佇候示覆、（三十日上午十二鐘）

●北京電　陝陳索欠六十萬、並以鴉片未收、請緩兩月交卸、劉鎭華要求幫辦陝西軍務、政府已許馮玉祥却之、（三十日下午二鐘）

●北京電　將有明令責成奉張討伐外蒙、（三十日下午二鐘）

●北京電　財界消息、政府原存中行官股五百萬、本月內完全押出、又將續發庫券五百萬、支付券五百萬、尙未通過閣議、而用途已支配淨盡、（三十日上午十二鐘）

●北京電　航空署又出舞弊案、洋員何爾德告發鑫記公司承造飛機棚廠十座、有人指示多開五萬元、并有證據、照該廠原估價目、竟溢出十二萬元之多、（三十日上午十二鐘）

●北京電　曹銳咨部、催京奉路局從速自修山海關至海濱馬路第一第五段、因我若不修、英有代庖意、

●北京電　京漢光祿鎭車站二十六晨三百零三次車、爲土匪二百餘封車、經路巡隊擊退、部電地方派隊追剿、（三十日上午十一鐘）

●北京電　國際法庭審判員世界十五席、照章每國保四員爲備選、吾保王寵惠及慶常、并美國際法專家摩歇、暨瑞典公法家哈姆遮拉脫等四人、（三十日上午十二鐘）

●北京電　胡使電、延琿日設警案、迭與日政府交涉、請其聲明設署理由、迄未答復、最近各使會議、對該案又欲藉口保留五縣警權、日來添設聯絡員密增武裝警察、均於該案有關、（三十日下午七鐘）


## 體育精神

人生體質之强弱全視血液之充足與否爲准即如今日之運動員其能體力强壯與人競爭者以體內血液充足故也如血液不充足必面黃肌瘦身虛體弱百病叢生又安能爲强有力之運動員乎故諸君如覺身體虛弱必服人造自來血因其有增加血液添精益髓以助身體之强壯且可助體育家之精神也　每大瓶二元小瓶一元二角

### 請閱前蘇州體育切磋會之保証書

五洲藥房主人鑒蘇州李詩章君蒙貴藥房人造自來血還其精神增其健康此節既登各報海內人民均聞見貴藥房之仁風矣不意又有破天荒可喜之事奉告李君既復精神之後即介紹王君懋昭王君嶽雲服此血二君昨年六月間大發癰疾所以久爲病魔所累精神未曾復原服此血後頓見精神爽快飲食大進於是王君懋昭又介紹鄒兆洛許律身魯家振高健之四君服此血鄒許魯高四君體亦素弱服此血後健康異常王君嶽雲又介紹潘勇材吳納生張蒼元黃綬圭湯玉麟五君服此血後精神亦能增加同人等不勝感激可謂空前未有之大奇事而人造自來血可稱爲的是補血强身之良劑也特此專函敬謝之至

體育切磋會同人謹啓

通訊處　蘇州羊王廟

上海四馬路棋盤街轉角五洲大藥房發行

瑞和洋行 禮拜二拍賣

稍漬洋紙 禮拜二拍賣

魯意師摩洋行 創始英一千八百七十四年 即同治十三年

紙印字 六十八箱

每禮拜二不限價 拍賣公平足頭貨

魯意師摩洋行 創始英一千八百七十四年 即同治十三年

禮拜三拍賣 淨漬貨

魯意師摩洋行 創始英一千八百七十四年 即同治十三年

料毛絨線 臭水 顏料

瑞和洋行禮拜三拍賣 元羽綢 平羽紗 自洋紗 全毛大衣呢 羽綢 元羽綢 華記西緞 紅標公 市元 稍漬華記

天和洋行 禮拜三拍賣

禮拜三拍賣 上等木器 寶和洋行 上等柚木

瑞和洋行禮拜四拍賣 呢絨 嗶嘰 厚薄 大呢

上等花呢 白嗶嘰 大衣呢 陽呢 太呢

禮拜四拍賣 上等住宅 頂上古董

魯意師摩洋行 創始英一千八百七十四年 即同治十三年

公司 磁花瓶 太窰 油畫 上等木器 古董 外國 頭等 水晶 珊瑚 掛屏 圍屏 銅床 車料器

禮拜五拍賣 舊鐵絲繩

壳件洋行 始創自同治九年 即英一千八百七十年

遷移在江西路廿二號

瑞和洋行 禮拜二拍賣 沉沒招商局新大輪船及貨物

身計第一 船 第二莊 在船之貨物 保險公司注意

禮拜一拍賣 押款房屋田地

壳件洋行 始創自同治九年 即英一千八百七十年


遺失聲明

遺失 上海銀行股票

遺失摺莊

遺失存摺

遺失書券

遺失派司

遺失蘇經綸廠股單廣告

本票被竊聲明

遺失棧單

聲明 實業

孫富記 聲明

關店聲明

取銷脫離

聲明

聲明

遺失票 本票

失票 聲明

遺失聲明

盤店聲明

遺失莊票

遺失聲明


華民學校 商業 函授

LEARN ANOTHER LANGUAGE: Increase commercial opportunities, form new acquaintances, add to advantages to travel by learning another language. I.C.S. method with new Edison phonograph and special textbooks interesting, easy, convenient and economical. Practical conversational lessons. No tiresome memorizing of uninteresting rules. Begin conversing with first few lessons. Perfect pronunciation and unlimited practice. You will learn quickly to speak fluently, read understandingly and think logically. We teach French, Spanish and Italian Also English to Chinese. Write for interesting catalog. Office 16A International Correspondence Schools, 83 Szechuen Road Shanghai. (22)

招請火險跑街

注意

洋棧分租

電燈機全套廉售

汽車出售

經售德國純鋼銀箱

火油風扇 橡皮底鞋 又到了 各界欲購從速 總發行所 上海聯益貿易公司 英界四川路橋南堍 戊B2134

美國醫學博士哈門生醫生 Dr. Thurman B. Haas M.D

上海詠雲石印有限公司露佈

程一飛 相 

光華毛巾織造廠

招人承辦無敵牌嘀嘀水廠

瑞和機器磚瓦廠 TRADE MARK C.B.C.

進愛醫院 本院專治男女 下體隱病 遺精早洩 毒梅毒淋 包莖發育 全女醫生 特請留日女科 院長張雪孫

國貨上等草帽上市 國貨草帽 價廉物美 熊鐘商標 首推本廠 從尚時樣 認明弗爽 用中草帽廠 熊鐘國貨商標 上海北火車站虬江路鼎元里 本埠批發代理處

出售西藏馬寶

心痛反胃丸

首創瘋濕痛第一聖藥 筋骨痛瘋丸 楊梅瘋痛丸 程鳳生秘製

自製真金新式玳瑁眼鏡 全昌

倪壽齡醫學士製 上海跑馬廳禮拜堂後安康里浦愛醫藥社

敬送 胃痛一笑散

幻術 蘇州悲橋巷十一號幻術研究社啓

上海公共租界會審公廨公告

請購故事書 「貧孩得勝」 「我的故事書」 「聖誕天使」 上海寶樂安路三號福幼報收

COTTON TEXTILES MANUFACTURING: This important growing industry in China needs trained men. You can secure complete training at home in your spare time. Only necessary to be able to read simpel English to begin. We teach you the rest. Write for Catalog. Office 16A, International Correspondence Schools, 83 Szechuen Road, Shanghai. (21)

沈製 鏡面散 專治皮膚百病 立奏奇功

廣生隆 批發

保嬰稀痘神方

三星帆布 上海總經理處法界天主堂街同順長記 總批發處天津宜興商行

工部局布告 為場車事

因宜打字專科學社招生 另設特別班 限一月畢業

蕭楚南啓事 興華製麵公司經理蕭楚南啓

長沙瑞和申莊張春和啓事

青田山人直例 介紹人 同啓

上海啓明染織廠廣告

中國紅十字會時疫醫院開幕通告 中國紅十字會天津路三百十六號 代收捐款處

# 鐘表眼鏡大減價照碼八折

茲者敝行爲競爭營業起見由陰歷四月二十起特將應時各貨一律削價出售一月花色新奇萬衆不一凡蒙賜顧務請越速今次廉價從未有過諸翁悉宜勿失良機認眞減價便宜極矣上海英大馬路抛球塲電話中央六一九六號茂德利行啟

# 立愈肝氣痛將軍丹

肝氣之症世人患者最多皆因性情大怒事逆氣悶憂慮過度或不順肝堅如鐵嘔吐清水食不下咽坐不安席若不早治他年正氣一衰其發更盛有性命之憂今本藥房有鑒於此煞費心血始得秘方名曰將軍丹無論男女如患肝胃氣痛之症服之奇功立見若新患之症二瓶即可全愈雖舊恙至多一料永遠斷根保不復發曾經試驗萬人皆覩日見功效從無復發之人如此奇驗未敢秘藏特登報佈告俾患斯疾者皆得解脫呻吟床蓐之苦則幸甚矣每瓶實洋一元每料六瓶洋五元不靈還洋以昭信實外埠函購郵寄安速◉上海三馬路大舞臺對面香港錬雲藥房 13197

# 老聾竟能復聽

市上耳聾丸藥極多○當推二馬路西鼎新里京都天寶齋爲第一○僕已親自考過○方知眞實效驗○購者留神

大凡有一病必有一藥必治一病如服不見效者即非對症之藥雖化費千金終難取效僕年近五旬兩耳聾已七年矣遍訪良醫服盡諸藥毫無影響於是聽天由命不望復聽矣乃去歲偶覩申新兩報見京都天寶齋告白云萬國九洲耳聾第一聖品治耳聾極安極靈即由郵局滙洋十元購耳聾藥品兩料按日試服果覺身體漸強兩耳稍聰又續購兩料虔心吞服漸服漸愈未及服完居然復聽如故矣而且起居一切勝如壯年想數年宿疾一旦失去豈非喜出望外爲此登報以揚仁風謹告同病者 山東滕縣北門裏黃項才謹告 丙571

# 清血解毒 六零六

花柳梅毒瘰癧疥瘡及筋骨酸痛四肢麻木半身癱瘓等症病狀雖異其發生之原理莫不由血毒風濕所釀成故施治之藥必以清血解毒去風理濕爲有效

六零六內服聖藥爲本藥房發行最早之聖品諸君有患上述各症欲圖根本治愈請速服此藥（每瓶二元七角五分）

又六零六外搽藥膏如外科一切瘡毒搽敷此膏功能生肌拔毒（每匣一元 樣盒二角）

上海四馬路麥家圈口太和大藥房啓 T608

# 上海公共會審公廨判決合同作廢公告

案據張松記即松泉請求破產一案前准債權人蔚康莊代表律師穆安素律師及其他債權人代表律師之請求反對業已於本月十三日判決不准破產合同時又准蔚康莊代表律師之請求以張松記在蔚康莊執有股份其合股議單內有不得向外抵借等語之條件原以保護本莊自己債權現張松記既斷欠該莊款項浮於股本及利息應按照契約准予將該股本利息扣抵債權等語准此本公堂已諭令張松記限於三天內將所執與該莊合股之議單一份繳存公堂照約抵還該莊欠款之一部份在案詎張松記逾限不繳即經簽提又乘間潛逃除再飭提究外令又准蔚康莊代表律師之請求以該項股本利息既蒙公堂准予抵銷淨盡則該合股議單張松記既抗不繳案應請公告作廢等情除堂諭照准並着蔚康莊對於抵銷不敷之數另行訴追並咨復溧陽縣公署查照外合行登報公告所有張松記名下在該莊之股本及利息已准予照約抵銷該莊自己之債權其所執之合股議單應即作廢着即知照此諭 Z3242

# 丹桂第一台

新排哀感頑艷電光彩景文武唱做情節好戲

## 全本雷峰塔

### 答客問

㊀新戲熱鬧老戲有骨子謂予不信全部鐵判官就是個大好比例雷峰塔雖是齣老而又老的老戲但很有骨子大凡一齣戲有了骨子任憑多老終是百觀不厭的敝台現有着這麼多的超等文武藝員排演老戲無往不宜所以便抱着提倡老戲的宏旨大顯把雷峰塔這齣著名老戲排演起來

㊁雷峯塔誰也知道就是白蛇傳的化名要知道白蛇傳這齣戲家家唱過人人看過本台老戲新演儘可仍名白蛇傳何必要改名雷峯塔呢這就是敝台排演這齣戲的苦心孤詣了因爲平常所演的白蛇傳只顧臨時不願其他所以自仙蹤起到水漫金山便告止了本台不甘落此窠臼便悉心研究將後段人家所不常演的合缽鎮塔哭塔祭塔仙圖等要目合編成齣空前巨觀哀感好戲請敘倘然仍名白蛇傳各界還當仍是這齣有始無終的熱戲本台豈不是枉費勞心了麽所以不得不另名雷峯塔好讓各界顧名思義惠然肯來不致未觀即厭裹足不前化名的宗旨是辨別此戲另起爐灶與衆不同絕對不是改個名字承望把各界騙上個一天兩天像這樣的化名之名副其實問心無愧那能不大書特書呢

㊂這齣戲既經這樣鄭重其事內容之好自然非同小可否則還不是同別人一樣麽本台排這齣戲正月提議二月屬稿三月置備彩景本月內日間已實地排演了好幾回內中情節自斷橋相會起至白娘娘昇天止場場保全老戲所有的特質就是有骨子角色打武唱工電光彩景分述在後

### 角色

王靈珠飾白娘娘貌艷如花情深似海斷橋的唱做引商刻羽淋漓盡致合綷的表情托子的說白纏綿悱惻一字一淚祭塔的唱工哀猿啼峽慘不忍聞麒麟童飾許仙描摹許仙直截了當入木三分……

### 唱工

有各人的優美唱工……

### 電光彩景

㊀缽中射出異樣光華…… ㊁火燒雷峰塔勢若燎原…… ㊂…… ㊃…… ㊄…… ㊅……

# 參茸海狗腎補身衍慶丸

上海京都天寶齋○天下馳名○種子仙丹○靈驗無敵○舖在上海二馬路中市西鼎新里內交易○

開胃健脾活絡壯筋培元固本養精烏鬚黑髮轉老還童卻病延年多子多壽此丸種子十分靈驗敢稱第一○另有始創秘製鹿茸海狗腎壯陽補身種子衍慶酒大瓶四元中瓶二元功效同上此酒如購十瓶照碼九折○另有扶陽第一海狗腎每條洋十元功勝鹿茸十倍另有婦科續嗣降生丹每斤八元半料四元起碼二元遠埠函購托郵局最安

本草云海狗腎一名膃肭臍其性大爲補腎養精一切諸虛百損五勞七傷遺滑精腰酸骨痛四肢無力服則立愈本齋獨得秘藏良方用眞正吉林老山人參關東鹿茸海狗腎並各種滋補貴品上藥君臣佐使相配製成此丸……若服他家藥不靈請來一試虛言欺人罪我惟天

上海京都天寶齋 567

# 浴業公議 盆湯 洋盆 浴塘 漲價

敬啓者因米珠薪桂百物騰漲各業紛議增價惟敝業忍痛至今近來銅元非常低小損失更鉅而我營業價目錢碼進貨開支皆係洋碼不得不思補救之法以顧血本今同業公議定於夏歷五月初一日爲始浴資一例加價●洋盆加一百文●官盆加六十文●客盆加四十文●官煖房加四十文●客煖房加二十文●廂間加十文特登申新兩報通告伏祈惠顧諸君鑒諒

◉南北浴業公啓 乙3205

# 寧波和豐紗廠十支棉紗加重廣告

本廠所紡十支紅白荷蝶牌棉紗條色潔花淨絲紡久已遐邇馳名運銷天津牛莊烟台四川長江廣東福建以及香港等埠歷有年所均荷歡迎每小包原重十磅零二五茲爲格外優待顧客起見自辛酉年四月分爲始再加重二五共計每小包十磅零半左手中嵌小紋兩札右手中嵌小紋一札除另添仿單外恐未遍知特登申甬各報先行廣告伏希 公鑒 乙8072

# 永安公司特別大減價 至陰曆四月二十五日止

○所有各種應時貨品一律削本平沽○務要諸君買了本公司的東西後從心坎裏說出一句（眞個便宜）來○

乙2305

# 專治婦女體虛挾濕 立止白帶丸

618

此丸專治婦女赤白帶下日久面黃肌瘦腰腿酸軟四肢無力婦女白帶若是身體虛虧或體虛挾濕或肝經濕熱本醫生秘製此丸虛者能補實者能清不論新久白帶包愈斷根不靈還洋輕者二盒即愈重者一料斷根此丸發行以來服愈有數千人如數謝函證書來之雪片咸謂善治婦女之聖藥也每盒一元雙料二元每料六盒五元如經事不調另有調經丸每盒一元外埠函購郵寄妥速寄費加一上海浙江路三馬路口時芳照相館南隔壁德法藥房製藥公司保鳳生醫生製

# 痛瘋

上海三馬路跑馬廳禮拜堂後安康里 溥愛醫藥社倪壽齡醫學士啓

痛瘋多受寒濕而起或肉痛或筋骨痛……

痛瘋丸 每瓶大洋一元　痛瘋水 每瓶大洋七角

乙3292

# 包愈斷根 心胃氣痛藥

此藥見效極速無論何種心肝胃氣痛及遠年難治之頑症雖痛到十分辛苦一服此藥馬上止痛止後包愈斷根永不再發大瓶一元中瓶半元小瓶三角上海拋球場北育杏林軒啓 169

# 新學會社

（出版）（新書）

養雞圖說 四角
養羊全書 一元八角
養蜂大意 二角五分

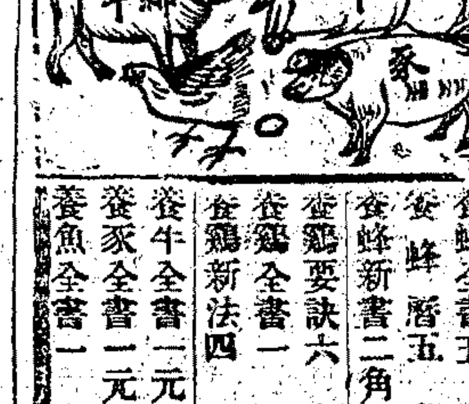


養蜂全書 五角
養蜂曆 五角
養蜂新書 二角半
養雞要訣 六角
養雞全書 一元
養雞新法 四角
養牛全書 一元二
養家全書 一元二
養魚全書 一元

實用植物圖說 二元
陶朱公致富全書 六角
上海交通路本社啓

# 立止頭痛丹

男女頭痛即服即止 每包一角 每打一元

# 婦科白鳳丸

調經種子 赤白帶下 發而背中

一品每丸一元 加料五角 雙料二角

上海四馬路 蘇瑞生藥房

# 耀華照像 大廉價

廿四寸放大每張五元 照像照碼減收七折

南京路中市 Z3181

# 大西洋牌表

瑞士國名廠製造 商標 各國註冊 經理 上海美華利

# 立止白濁丸

每瓶三角雙料半元不效倍罰上海棋盤街三茅閣橋堍門牌廿二號廣東保太和謹啓 965

# 服了驥製半夏可以不用此了

## 唯一聖品

主以消痰止咳佐以健脾之輔品 痰盂無痰乎 又安用之 諸君欲

氣運脾健 消除痰疾 之牛夏

無論寒熱痰立刻安寧 此無他 風痰頑痰緣痰 藥力一到以運氣爲

價目 大盒二元四角 小盒一元二角 試服二角

上海寧波路口崔氏驥香廬藥房啓

分設 長沙福道街 天津鍋店街 …… 北京觀音寺街青雲閣 南京下關大馬路 杭州上…… 無錫北門江陰巷內 開封北書店街南口路西 電話中央一六五二

## 痰爲肺癆病之媒介

痰爲人生無大敵 中國人隨地吐痰 在車上在車中如吐痰不止不清潔欲禁止吐痰則欲使肺中無痰所出 本廬消除其痰 故文明以防火車吐痰

## 牛夏麯 消痰之驥製 本廬

# 儲蓄如種穀 一升變一斛

本行爲勸勵儲蓄起見辦理各種優利儲蓄章程不及全載茲摘舉數例如左

（丙種）存洋三十七元六角八分八厘滿十年可得本息洋一百元

（丁種）存洋三百十九元於三年內每月可取本息十元

（戊種）存洋一百元以上五年期可得息一分二厘每半年付息一次

（己種）每月存洋一元滿十年可得本息二百零八元九角七分

（庚種）每月存洋六元五角七分九厘滿五年可得本息洋五百元

以上粗舉一斑數目多寡期限長短各有規定詳細章程函索即寄

上海新華儲蓄銀行謹啓

地址上海天津路鴻仁里口 電話中央四七一四 總行開設北京前門 津行開設天津法界

乙1762

# 亞司鈴

本號專運德國眞老牌亞司鈴燈泡該工料堅固省電耐用自造本牌干電物美價廉並發售電氣熨斗電氣風扇電鈴電話電燈電灶以及各種電料花色掛燈異樣檯燈新式壁燈美麗綢罩珠邊花罩等一應俱全如蒙 各界光顧無任歡迎零躉批發價目克己茲因推廣營業起見特贈珂羅子芝蘭香皂並 隨貨奉送 贈品券以答惠顧諸君之雅意焉

上海麥家圈東首交通路 安康電氣部經理高耀珊謹啓

電話中央五三○四 Z3523

## ＊專電二＊

●北京電 政府電顧使、萬國國道公會六月十二開幕前、已派定章祜列席、希卽再轉知章代表、迅速籌備提出我國決定開闢全國鐵路議案、惟須區分修築未成者、趕卽修妥、而計劃未定各路、借欵興修、其權在外界地方、限日收回、以示自動、(三十日下午七鐘)

●北京電 魯田中玉電院、腦病未痊、醫勸靜養、請開去本兼各職、當局復電慰留、(三十日下午七鐘)

●北京電 贛陳電、粵北民軍、竟於感(二十七)日拂曉進窺大庾防營、確有謀取該處防線野心、除責成第五團三營分防大庾黃泥港等處外、所有侵入贛防之粵軍、已准備驅逐、(三十日下午七鐘)

●北京電 桂陸電、粵桂兩方軍隊已在兩省邊界開仗、粵軍黃大偉首先發難、陳炳焜亦開砲還擊、勝負未明、(二十九日下午八鐘)

●北京電 黑省護路副司令梁泮率隊赴吉林、遺缺梁甲忠接充、

●北京電 湘商胡某、盜用淸吉昌花名、請運蘆鹽十萬引、出運動費二十萬、(三十日下午一鐘)

●北京電 直教廳長擬虞銘新、

●北京電 中大學生壓迫董事會、通過王正廷校長案、(三十日下午二鐘)

●北京電 陸洪濤眞除命令卽下、

●北京電 京蔚豐銀行因陳樹藩提欵五十萬擠倒、(三十日下午五鐘)

●北京電 滬甯杭路局長、有改任孫多鈺息、一說任傳榜繼、(二十九日下午八鐘)

●天津電 馬鄰翼決俟直教廳長接替有人、卽赴京就職、

●天津電 陷(三十)津警廳與日警署、均派員赴塘沽、調查日船工擊斃華工始末、(以上三十日下午十一鐘)

●漢口電 督署頃接電、王督二十日長六時十分出京回鄂、(三十日下午五鐘)

●香港電 陳炳焜徑(二十五)下令、由梧迄懷集爲戒嚴區域、陳炯明感(二十七)亦令西江沿江自三水河口迄桂界止、爲特別警備區域、並通電勸桂軍將領速去炳焜、免其阻桂自治、激成兵禍、

●香港電 機器業罷工風潮、孫陳已力任調處、

●香港電 港前禁無照之顏料入境、史督昨令取消、(三十日下午八鐘)

## ＊公電＊

●王寵惠通電 上海交涉署轉各報館鑒、前月路透電述鄙人對於遠東問題議論、純係辛博森君之語、謬傳爲鄙人之語也、鄙人此次來歐、偶與辛君同舟、行經坎拿大、辛君對某報章會發議論、報館記載遠東遇險客、將鄙人與辛君二人並提、排印早報、誤脫一句、因漏辛名、遂致訛爲鄙人所言、當日晚報、已自更正、訪員道歉、比抵倫敦、始閱路透電已據早報誤傳、當經向報界證誤、羣疑立釋、仍恐遠東傳聞失實、合亟聲明、免致誤會、王寵惠有、

●長沙總商會等代電 各省商會農會工會各報館均鑒、近者吾國學界發起先向法比兩國請願退還庚子賠欵、專作教育經費、敝會等以爲此舉亟關重要、蓋民智不開、民力末由增進、賠欵不退、學欵無處寬籌、況賠欵爲四萬萬人公共之負擔、興學尤農工商界全體之志願、教育界既已倡導於前、實業界自應繼起於後、用特發起農工商界一體具書簽字參加請願、庶幾羣情一致、精誠可感友邦、巨欵退還、興學能培國脈、謹攄下悃、諒荷贊同、請願書寄到卽祈聯絡簽字、查明寄交、臨電屛營、無任禱盼、湖南長沙總商會湖南省農會湖南工業總會叩有

## ＊世界路透電＊

### ◉英法對於上西萊西亞之主張

▲二十九日倫敦電 巴黎與倫敦現所磋商者、爲高等會議集會問題、英國主張早日召集、而法國則主張先組織協約國法律家軍事家與外交家之委員會、詳細考慮上西萊西亞各項問題、然後再開高等會議、英國又主張分上西萊西亞爲三區域、由波蘭軍德軍協約軍各占其一、

### ◉澳相之英日續盟談

▲二十九日杜倫電 澳相休士氏與路透社訪員晤談時、言及英日盟約、謂英美日皆不願有戰事、澳洲當然不欲行可以激成戰事之舉動、又謂太平洋日形重要、將來不可限量、故在太平洋之白人國、當安好無間、而採行公共之政策、凡任何條約或協定、足以損及對美友誼者、澳洲不願與聞、然若謂美國友誼將爲英日盟約所推翻、則無理由也、如美國亦加入此約、則尤善、蓋軍備競爭卽文化之敵與戰禍之根者、可因此而遏止也、

### ◉英紡工反對減薪

▲三十日倫敦電 紡紗工聯合會投票解決減資問題、其結果反對減資百分之三十者、占百分之九十五分半、各廠如不能商妥此事、將於六月四日停閉、惟廠主與工人之談判委員會將於明日會商、此項爭端、工人之受影響者、共有五十萬名、

### ◉日太子離英及其異聞

▲二十九日倫敦電 日太子英國之游、今日終畢、英國顯貴人物多在維多利亞車站送行、日太子與英皇在站談話頗久、由林權助男爵通譯、午後二時半、日太子乘火車向樸資茅進發、登日艦香取丸、往法國哈佛、日太子瀕行之際、發表一文、向英國人民致謝、

▲三十日倫敦電 日太子由驅逐艦九艘護送至法、

▲三十日倫敦電 英國報紙因日太子離英、咸發表送別文字、並登載其肖像、日太子臨行時、以英金千鎊送交倫敦市尹、助倫敦慈善經費、

▲三十日倫敦電 敎堂時報載一奇怪新聞、謂日本皇太子因軍閥與官僚反對其游歐甚力、並未離日、此次來者實係另一人、特假日太子之名義耳、此說由每日導報轉載之、散佈愈廣、據敎堂時報稱、在英國之人士深知日本事者、現有一種感覺、以爲此次來游者、並非眞正日太子、此種怪談發現後、有人加以色彩、謂在日太子出游之前、日本警察曾禁止民間出售太子各種照片、

### ◉各國近事紀

▲二十八日亞力山大里亞電 此間近今之騷亂、今查共死七十六人、計埃及人五十六名、希臘人十四名、意人三名、法人一名、

▲二十九日倫敦電 據當局宣稱、四月十六日在柯克郡巴萊伏萊爾失蹤之陸軍少佐斯密士氏、今查明已爲新芬黨殺死、

▲二十八日華盛頓電 參議員金氏告參議院、謂彼聞超等無畏式戰艦丹尼細號試用電氣行駛、已遭失敗、參議員卜英台克斯狀氏答稱、發動機雖曾焚燒兩次、但缺點已經矯正、丹尼細號本星期內將啓椗加入太平洋艦隊、

▲二十九日喀爾喀特電 亞桑種茶區域之印度工人數千、受政客煽動、相率棄業回里、但因川資不足、多流落於常浦、而印度甘地氏擬租輪船運回此項工人之議、迄未實現、此輩不幸工人現有患虎列拉疫症者、

▲二十九日華盛頓電 西維奇尼亞州摩根鎭有一陸軍飛機、於夜間雷雨時從高處墜下、聞係觸電所致、機中軍官五、平民二、皆殞命、

## ＊太平洋路透電＊

### ◉抗議英日續盟涉及中國

▲三十日北京電 直魯蘇省議會致電政府、抗議英日聯盟之賡續、建議政府應通告英日兩國政府、如盟約內有關係中國之條欵、而未經中國同意、則中國不承認該約、報界聯合會亦向政府陳述此事、謂英日聯盟原爲防禦德俄兩國、今德俄兩國已不復爲英日之患、故聯盟之賡續、須視爲加害於中國、

### ◉征蒙之發展

▲二十九日北京電 征蒙準備、現正迅速進行、張作霖刻籌畫阻止恩琴之兵向東逃竄、當局前對於征蒙事務、一味延宕、最近之發展、殊出人意料、

### ◉財長代理說

▲三十日北京電 潘復已允於李士偉將否就職問題未決之際、管理財政部事務、內閣將於明日開會討論任潘復爲代理財政總長、議決後、卽將發表、

### ◉法國新駐使

▲二十九日北京電 法政府任福勒遼氏爲駐華公使、已由中政府認可、福氏曾充倫敦法使署參贊數年、在外交界中頗有聲名、今夏可抵北京、

### ◉淸室之端節經費

▲二十八日北京電 淸室派員請政府撥欵以供淸室端節用途、聞政府於端節之前需欵一千萬元、李士偉今尙未敢就職、

### ◉陝西易督觀

▲三十日北京電 陳樹藩請政府命閻相文展緩兩月到任、並稱陝西軍隊已多、無庸再派軍隊入陝、政府懷疑陳氏之服從免職命令、現漸顯明、曹錕刻正從事鞏固閻氏之權力、據開封路透訪員電稱、吳佩孚現至少將派兵一師入陝、

### ◉河南近事

▲二十九日北京電 豫人聯合會以前衆院秘書長王印川與成愼亂事有關、現正質問政府何以懲治之、內務部接桂・豫・甘・蘇・吉・奉・黑・新疆諸省報告、謂選舉事遲至六月十日可以辦畢、其他數省則惟允趕速辦理、政府現派員赴浙疏通浙督、俾浙省選舉得早舉行、

### ◉震義銀行開幕

▲二十九日北京電 震義銀行昨日開幕、該行定資本一千萬元、已收二百二十五萬元、該行曾在財政部幣制局意領事署註冊、

### ◉恩琴之殘殺

▲三十日北京電 恰克圖來電謂恩琴現仍從事屠殺猶太人與華人、男婦孩童罹禍者已有一千八百名之多、

### ◉王張之行止

▲三十日北京電 王占元今晨啓程回鄂、

▲二十九日北京電 張作霖歸期未定、

### ◉優林之談話

▲二十七日哈爾濱電 優林氏在赴赤塔之途中語某俄報訪員、謂彼信遠東民國與中國之商約、不日可以簽定、彼在北京之事業、若無哈爾濱滿洲里俄代表之干涉、尙可更爲順利、

### ◉東俄政變記

▲三十日海參崴電 新政府所轄之區域、已展至斯巴斯克與格羅台柯伏、商會開會通過決議案、聲明近今事變、乃赤塔政府及前海參崴政府實行共產制度、使人民淪於窮蹙之境、有以致之、加浦爾軍隊已往及目下之事績、均適合眞正之民治、目下之臨時政府既賴彼等之助力而成立、故商會決議承認之、

▲二十七日哈爾濱電 赤塔電稱、紅軍司令已通諭軍人、以瀕海各省事勢嚴重、宜有準備、以禦內亂、聞海蘭泡情勢極危、當地官吏不奉政府所頒籌備召集地方國民議會之命、以爲辦理選政、將引起兵士之叛變、

### ◉中東鐵路近聞

▲二十七日哈爾濱電 中東鐵路總辦頃由滿洲里回此、在滿洲里時曾與赤塔鐵路總辦會商一切、赤塔鐵路現能以滿洲里之火車約三百輛供中東鐵路需用、故兩路互通貨車問題、殊易解決、惟中東鐵路總辦建議赤塔政府應以巨欵存於哈埠外國銀行、以爲出品家之擔保、而慮貨物運抵目的地以前爲赤塔沒收也、現信赤塔政府因財政支絀、必將反對此議、目下赤塔與滿洲里每星期僅開貨車二次、如赤塔贊成中東鐵路之議、則可設法多開數次、

## ＊國內要聞＊

### ◉地盤解決後之三使行期

▲曹錕已先出京

曹張王此次淹留北京、雖號稱爲商量各種要政、其實要而又要者僅爲各人之勢力範圍問題、現在此項大問題業已告一著落、故曹錕首先出京回任、張作霖王占元亦有一二日出京之說、據聞此次勢力範圍之分配、係曹錕分得直魯豫秦隴晉六省、張作霖分得東三省及熱綏察三特別區、並將來收復後之庫倫、王占元分得長江流域、美其名曰某區域內由某使負責、實則將該區域內軍民兩政實權劃歸管轄、儼然成一種春秋時之分霸制度、雖名由中央主持、然皆須事前取該分霸者之同意、始能執行云、各省區軍民官吏之任免、以及財政上之設施、曹錕於昨日(二十八)午後二時專車出京、由舊刑部街行轅至前門西車站、沿途軍警林立、警蹕森嚴、並有陸軍部衛隊憲兵隊及警察保安隊等在站護衛、送行者有府院代表及各閣員、步軍統領、警察總監、政軍各界要人、各省駐京代表等二百餘人、曹氏抵站時對歡送者略示答謝、卽行上車而去、至其先行出京之原因、聞係因陝西易督恐有問題、又以吳佩孚近赴德州馬廠一帶檢閱軍隊、業已返回保定、四次來電催促回任、故不能待張王兩氏而自著先鞭、王占元張作霖聞亦已預備車輛、大約返旆亦在一二日內也、

### ◉陝西風雲之第一幕

▲陳樹藩要求兩月後交卸

陳樹藩自位置動搖以來、曾運動某使爲之保障、迨昨明令發表、陳仍不甘心、又復密電某使、請設法使之留任、某使以木已成舟、無可爲力、遂亦置之不理、陳以運動某使無效、故本日(二十八)又電政府、請暫緩交卸、其措詞大意、謂陝省軍隊、尙未編制就緒、靖國軍隊、亦未收束完結、統計兩項辦理竣事、至速非三個月不可、請中央准其緩期三月、再行來京供職等語、聞政府認陳氏此電、爲玩視命令、今日已致電閻相文、促其兼程赴任、陳若抗不交卸、卽以武力對待、曹錕並於日昨派其參議李某星夜赴陝、與于右任張鈁等協商應付之策、而連日馮玉祥所部、業向潼關開進、豫省軍隊亦有移動情事、吳佩孚亦已由洛陽北上到保、待曹協商云、又聞前日命令發表時、曹曾致陳一電、促其來京、略云、公移節入都、在陝任內如有經手未了手續、力爲贊助、貴部宣力有年、尤當推誠持護、已囑後任從優待遇等語、嗣接覆電、謂辱承摯愛、具見推誠、命令尙未奉到、惟藩以積年求去而不可得者、獲償夙願、歡幸如何、惟藩自受任陝事以來、所抱主義、純以和平統一爲唯一前提、而搗亂之徒存心破壞、假借名義、糜爛桑梓、藩最初目的、在能求得地方治安完全恢復時、卽行引退、以讓賢能、今幸前次陷落之十餘縣、拚力擊戰、次第恢復、現爲靖軍竊據者、只三都富平白水同官高陵向縣淳化七縣而已、稍假時日、當易蕩平、茲以未竣之工、留待來者、殊深愧悚、要在旌麾遙指、必能造福秦疆、遠望旌麾、無任額手、特藩經手未完手續、有不能不乞助於我公者、幸垂察焉、一陝省假名靖軍之匪、務請告中央及後任主持痛剿、不可輕易言撫、貽禍地方、現圍攻垂拔之鳳翔、藩仍當率部進攻、尅期立下、二歷年軍事用費、均係就地籌用、以致積欠餉項甚多、容俟趕爲清理、造報請銷、所有不足之數、商由中央設法補助、三陝軍因歷年剿匪、編制未完、迄未成師、擬就現有隊伍、趕編數師、請中央加以任命、俾後任易於接替、四所部官兵、相隨十年、日從役戰、所有歷次及今後請補授官勳、望商陸部從寬照准、五以上各事至快亦須兩月、請告後任屆期再來、六後任入陝、爲剿平陝亂、陸軍已足敷用、除衛隊外、宜少帶隊伍、以免誤會衝突、並以減輕地方擔負、以上諸事、俟辦理稍有頭緒、當卽單騎入都、並專誠來保求敎、總以不到兩月爲度、凡此區區、均無諉飾、高明燭照、諒悉隱微、但求得卸仔肩、有以福我桑梓、決不戀棧、貽笑同袍、祈裁核而指導之至禱、觀此可知陳氏目前尙不肯交卸、或者希圖在猶豫期內、佈置完妥、再行發難、亦未可料也、

又據旅京陝人所談、此次曹張王三使聯袂晉京、陳氏早計及與其地位問題、不無多少關係、特在京津方面密佈腹心、探聽一切、及當局決定更易之消息傳出、陳氏以地位失所憑依、環顧京塵、又無一同調者、已決計準備作戰、連日潼關一帶、派兵遣將、分佈死黨、爲背城借一之謀、並與某某數督暨某某往還、其中關係必甚重要、陳氏在陝之兵力、號稱有一師三混成旅、在西安有第四五六之三混成旅、在潼關間有第三混成旅、朝邑附近有第八混成旅之一部、再合其他各小部、總計約有六混成旅之衆、惟多係未經訓練、其能戰者僅在西安之一部、不過陝省特有天然險要、地勢極佳、苟經獨立、進攻極爲困難、但陳與郭堅已苦戰多日、兵力已疲、此次是否敢冒不韙、正式與直系之三師作戰、尙未可遽斷云、

### ◉財教兩長之形勢

▲敎育已定馬鄰翼代部

內閣重組後、財敎兩部迄無着落、李士偉未嘗不勃勃欲試、乃輿論既與爲難、而籌欵復無把握、不得已而有請假三個月之舉、惟現距端節、僅有一旬、各省索餉之電、急如星火、聞截至昨日止、財部所收此項電文、計達七十餘通、財部負責無人、該電均積壓未覆、不免引起各方面之責言、而京中軍警餉項、關係地方治安、尤爲刻不容緩、府院方面日來已甚焦灼、曹張王三氏亦以李之遷延貽誤、大不滿意、已決定另行擇人繼任、於是潘復之名遂驟起、惟潘氏本人、以鹽署內部情形、近甫熟悉、頗不願棄此就彼、迭經府院方面及曹張王氏再四挽勸、並允鹽務署長一職、仍由潘氏兼任、昨日午後二時、靳張二氏、在順承王府會商時、又由張氏以電話邀潘到宅、面加敦勸、聞潘仍竭力擺脫、但各方面僉以此席除潘氏而外、實無相當人物、故此席形勢、當不出下列兩種、㊀由潘氏坐升、㊁以潘氏代理部務、以上兩種辦法、一二日當可決定其一、至敎長問題、昨經閣議通過以馬鄰翼升任次長、代理部務、馬氏係曹錕所保、事前業已徵其同意、當不至再有辭職問題發生、此後敎部負責有人、敎育界之索欠、不患無償主矣、

### ◉京敎潮最近消息

北京國立八校敎職員全體、前日(二十六)在美術學校開會、大體決定今後進行方法十二項、其詳細辦法則由各校於昨日(二十七日)各開敎職員會議、再爲討論、昨日八校敎職員均各在本校開會、將前日在大會決定方法、詳加討論、大體對於大會之決定、各校均無異議、今日(二十八日)下午二時、八校敎職員代表又在美術學校開第三十六次聯席會議、八校代表全到、馬敘倫主席、報告北大昨日開本校全體敎職員會、議決對於大會提議之十二條事件、(一)代表聯席會議繼續存在、(二)聯席會議所辦之事、除催索積欠外、仍應照最初目的積極進行、(三)代表仍舊、(四)代表仍舊付與全權、並絕對信任、(五)追索積欠問題、加推周同煌胡春林沈士遠章徐寶璜丁緒賢等十四人、幫同全權代表辦理一切、(六)因聯席會議既仍舊存在、則此條不成問題、(七)如最初目的不能達到、當然不受政府延聘、其餘數條因時間短促、未及討論、惟另有議案、當於他日提出、次由高師代表張貽惠、報告該校開會情形、前四條議決與北大相同、第五條爲追索積欠、加推代表之事、加推李運勛陸費執熊遂鍾道贊汪懋祖張貽惠同林勵儒等七人、惟不限於索欠、第七條亦贊成、惟申明不以法律的拘束限制而已、其餘各條亦有討論、可待他日詳細提出、次由美術代表徐瑾報告、前四條亦與北大之議決相同、第七條亦全體贊成、其餘則未經表決手續、惟申明由全權代表相機辦理、次由法專代表王兆榮報告該校敎職員總議決、對於第二條除索欠外、在各校長承認敎職員總辭職以前、仍照最初目的進行、第四條則決定在第二條目的範圍以內有全權、無加推代表之必要、次由醫專朱其輝報告、前四條亦與北大相同、惟認爲無加推代表幫同索欠之必要、次由工專許繩祖報告、前六條與北大意見全同、惟對於第五條加派代表之事、暫不實行、次由農專梁希報告、前四條亦與北大相同、惟加推萬聲揚胡宗濂趙濟舟楊景輝胡繼曾唐廷秩鍾毅尹炎午會沂吳景澄陳懋周建侯楊學愷張鳳魁等十四人幫同代表索欠、次由女高師李貽燕報告、前四條亦

立愈傷風咳嗽良藥 杏仁精

杏仁功能潤肺止咳 化學提取精華製成 杏仁精 爲中西醫藥學界所公認本公司採選上等杏仁用藥半功倍專治傷風咳嗽鼻塞流涕夜不安寐等症此藥消痰潤肺止咳定喘立見神效久咳氣喘服之亦效定價單料每瓶大洋四角雙料每瓶大洋七角六料每瓶大洋一元四角服法另有仿單外埠函購卽班回件倘郵匯未通之處郵票亦用如購一瓶至四瓶外加寄費二角五瓶以上加寄費一成 總分發行 上海英大馬路盆湯弄口 杭州淸河坊巷大井巷口 大生公司

完全國貨 鷹牌滅蚊盤香 『爲欲表揚其效力起見』 ＊大贈送一個月＊

本園爲挽回利權起見擇大宗荒地栽培除蟲菊精製鷹牌滅蚊盤香廳堂居室燃點一盤蚊蟲白蛉子及其他飛蟲紛紛墜斃效力遠駕舶來品之上每盤能點六小時每盒十二盤祇售洋二角注意日本貨每盒須五六角『今爲表揚其效力起見自本日起買十盒送五盒以一個月爲限』外埠每十五盒裝一箱加寄費四角『欵請郵匯原班回件郵票代洋九折計算』因格於郵政寄費外埠函購請以十盒起碼十盒遞加零數不便裝箱也已設郵局之地均可立卽寄到』 浙江省定海縣鎭署旁 仙樂種植園工藝部謹啓

聲明

[illegible]莊民國四年敝人[illegible]表業公所[illegible]派了結尙有一切票摺據等未曾完全收回因此[illegible]有合源遺落在外一切證據概作無效再行特此聲明

第一白濁聖藥

淋濁之症有數端有虛火有實火有虛體有實體或新患或宿疾或由花柳而起小便刺痛若不早治後患無窮本齋生悉心研究此藥虛實兼顧標本同治無論十年八年之老白濁三天五天之新白濁輕者一盒立止重者兩盒斷根且可永無後患無效還洋以昭信實或有延年累月不能全愈請至本藥房內診治當日可愈門診只取號金醫資分文不取價目雙料二元單料一元外埠函購郵局安速寄費加一 四馬路丹桂第一臺對面濟生藥房費伯英醫生啓 ◉上海 丙628

包愈立止夢遺聖藥

凡患遺洩病症皆因腎水虧耗命門受損或思慮太甚以致心腎不交久之面黃肌瘦腰酸腿軟四肢無力虛損勞傷由此而起矣若不醫治將來根深蒂固難治愈甚多對症者少本齋深悉病源覓得異人秘方名曰純陽必愈丸專治遺洩各症服之立見奇功當日可愈輕者二盒包愈重者[illegible]如患遺洩卽是陰虛之現象此丸功能鞏固精髓滋陰補益精神充足則身體雄壯百病不侵再發若能連服兩旬大補氣血諸病不侵精神倍足每盒洋一元每料六盒洋五元如外埠郵購貼郵費[illegible]張七角膏丸並用取效愈速功效益彰必須認明牌號上海二馬路西鼎新里內京都天寶齋啓 F65

立愈遺精新藥

遺精症狀有生理與病理兩種靑年因夢遺精病若因房勞或思慮過度腎虧腰痠精關不固而遺者不論有夢無夢時常遺洩甚則日間亦遺遺後身體疲倦精神不振胃納不旺四肢無力頭暈眼花此謂病理遺精若不早治終成虛癆 此藥功能補腎 固精治愈遺精卓著成效 輕者一瓶卽愈重者六瓶定能斷根每瓶大洋八角外埠函購原班回件如郵匯未通之處郵票亦用 ◉總分發行 上海英大馬路盆湯弄口 杭州淸河坊巷大井巷口 大生公司

白濁 下疳 橫痃 立止痛苦 藥到病除 絕紹康感謝周鳴岐醫生治

余於今春因無意中誤入秦樓翌日忽覺尿管刺痛白濁淋瀝不休卽請中西醫士多方救治反日見其重便後加患血淋痛如刀割二旁條起橫痃便毒尿道爛作寒熱飲食不進終日以待斃幸蒙我友蔡和卿君指示二馬路天蟾舞臺對過良濟局周鳴岐先生專門醫治獨一無二卽請包醫當立保單限余二星期一斷根永不復發先生云如少好限不止原洋醫金一藥費不取分文服珠黃止痛丸每料一元[illegible]下疳散一點痛止而濁亦[illegible]服濁丸每料一元不到三天斷根下部爛搽珠黃散每罐一元[illegible]痛日止腐肉新肌立生又始知橫痃魚口內消丸每料二元外貼橫痃立消膏每張一元內服外搽五天全愈何速先生多秘方[illegible]診效果能功效如神可稱海上醫家之冠也 絕紹康謹謝 Z2883

中國陸有製帽公司 監製新式草帽 批發格外公道

批發所 上海閘北永興路采芝坊郭家巷 南京城內大功坊 蕪湖大馬路南口陸門巷 各大商埠均有出售 Z2740

科學的根治花柳病

梅毒 斷根注射純正德製獅牌六〇六九一四收費極廉每針十五元老手注射無痛無後患伏毒有無用血淸診斷 白濁 新淋新藥數日卽愈久淋用電熱機根治因淋菌對熱無抵抗力氏40度則死故功能殺菌且可吸收浸潤之病巢恢復變性之尿道 橫痃 電療X光照機消 腎虧 注射新藥 痔

老靶子路67號禾嘉里七 電北2877 中和醫院 留日醫學士喜煥章 2209

新藥無痛注射包愈中和醫院

與各校同、惟加推孫慶森劉漢卿二人爲代表、孫慶森劉漢卿祁堯煥楊瑣黃壬賓佟變潤黃德潤梁棟選陳奠球曹治等十八、爲協同辦理索欠、報告畢、主席云、八校之議決、對於聯席會議、既一致認爲有存在之必要、則本會當然存在、而對於第七條以下之六問題、各認爲可於將來討論、自宜改日再議、惟須加推副主席一人、以助鄙人之不及云云、討論結果、決定加推副主席一人、並即投票選舉、結果北大代表譚熙鴻當選、旋對於擴充出席代表之發言權問題、有所討論、有主張依舊各校三權者、有主張擴充爲各校五權者、有主張一人爲固定出席、其餘二人可輪流出席者、討論結果、仍照舊日規定、發言權代表各校仍爲三人、惟每次會議至少須有一人以上之代表出席、散會時已下午四時半矣、

又八校校長蔣夢麟等因辭職呈文、政府迄未批示、晋謁當道、又不接見、特於昨日（二十七日）以私人名義致函教育部秘書陳任中、請其轉達總理、迅予批准辭職、並迅撥四月分經費及積欠、茲將該函原文節錄如左、日前弟等公呈辭職、以教部負責無人、分呈大總統及國務總理、迄今未蒙批示、理應親往晋謁、祇以兵衛森嚴、不予接見、在政府或不以尊師重道之義爲然、弟等忝爲師表、不能不爲士林稍自愛惜、用是以私人資格、函懇轉達政府、迅予批准、並即派員接替、公誼私情、兩俱紉感、再從前各校負債纍纍、現即置於不議、而四月分應發之經費及積欠、外間多謂政府業經撥交教部、是否屬實、未敢臆斷、第在先有五月二十一日發欵之預約、後又有儲欵以待之公函、口惠而實不至、未免食言而肥、矧正午節、百債臨門、教職員復以生活關係、催索積欠、至爲迫切、揆諸情理、既未便拒絕、按諸事實、無法應付、弟等係奉教部之命、分長各校、現時教育雖未有負責之人、然不得謂教部非內閣之一體、總理爲行政首領、主持全閣事務、似斷不能以隔岸觀火態度、視各校長之焦頭爛額、爲無關於國事也、弟等進退維谷、焦急莫名、務懇設法轉達總理、請迅予批准辭職、並迅撥四月分經費及積欠、藉以稍舒眉急、

中等學校教職員代表聯席會議、今日下午四時在高師附中開第十二次會議、主席報告略謂、本會於二十五日上國務院呈文、限政府於三日內切實答覆、否則決不能繼續維持、今日上午靳宅祕書與鄙人來電、言總理對於閣議通過之三項辦法、當然照辦、不日教育當局定後、即可施行云云、又據關心教育某要人來函、亦謂政府必能履行閣議通過之三項辦法、決不變更、至中等學校前次所上呈文、國務院照例交部核辦、不直接批示等語、本會對此二層答覆、是否滿意、此後態度更宜如何、請公同討論、結果各代表均認此種答覆、爲不滿意、不過現在中等學校業已罷課、本會暫不另有他種表示、仍擬派代表六人定於三十日上午、赴國務院謁見總理、催促政府從速履行閣議通過之三項辦法、以昭國家威信、如再請求無效、則謀他法進行、非達到目的不止、

### 優林歸途中之談片

華俄通訊社二十五日哈爾濱電云、駐京遠東共和國總代表優林氏、此次返國、道經哈爾濱時、曾向華俄通信社駐哈記者談其在北京經過之情形、略謂中國政府於安福派推倒後、即開始與余作非正式之接洽、其初因被新俄敵人、從中多方阻撓、設法破壞中俄之友誼邦交、中政府亦以被强鄰之監視、幾至交涉完全停止、自遠東共和國對全世界及中國政府請求承認之宣言發布後、即開始正式交涉、余所擬之商約草案、蒙中政府完全採納、其中關於領事代表之派遣、松花江之航權、中東鐵道沿岸俄人財產之保護、及治外法權之取消等問題、皆有具體辦法、中國對於遠東憲法議會之態度、可謂最佳、稱其爲遠東人民意志之眞正代表團體、中國各界對於與遠東所訂立之條約、均甚滿意、現時中國外交政策、必無所變更、顏博士仍繼續爲外交總長、各國最注意遠東共和國者、當首推美國、當余在北京時、美國駐華公使克蘭氏曾謂其當赴蘇維埃俄羅斯、以考察革命後俄羅斯之眞相、最近赴赤塔之美代表團、即爲上次憲法議會致美政府請互派代表書之結果、該件由余轉交駐華美公使、當即由美公使用海底電線轉達華盛頓、遠東此時當即日選派代表赴美、近來日人對余活動、似已變其態度、余於離北京之前日、曾宴請北京中外報界、有某日本記者謂青年日本對於民治主義之運動、甚表同情、彼等亦正預備有所舉動、以反對日軍閥派、總之吾人今日、當極力注意謀鞏固吾人年幼之共和國、並同時與諸鄰邦訂立和平邦交、俾吾人眞正之友人、得有機會、以助吾國之發展也、

### 部委澈查鄂錢局舞弊案

鄂官錢局濫票舞弊案發現後、大惹各界注目、省議員會提出查辦官錢局總辦郭翰卿案數起、省署除派印花稅處長劉景略澈查外、並電請財部幣制局、另派委員覆查、現部局已派銀行稽查盧炳田、熱河興業銀行監理官吳形恩爲覆查委員、於二十四日到鄂、其任務僅在點驗丁委驗過加封之二百萬廢票、有無舞弊情事、故到鄂後、即與當道接洽、定期二十六日開始點驗、軍省兩長除會令劉景略爲淸點委員外、並函請各機關派員隨同到局監視、省議會二十六日、特開茶會、討論應否推派代表前往、僉謂部委點驗廢票、純屬查辦案範圍、爲行政處分性質、本會無過問必要、決定不派代表、故是日蒞場者、除吳盧劉三委員外、武昌商會代表盛伯常易詞臣、漢口商會代表楊貞生、中國銀行代表汪某、中孚銀行代表秦熙卿、錢幫公所代表王聘卿余德馨等、該局均派妥員招待、首由吳盧提議、先擬定辦法、再行着手點驗、以免手續錯悞、劉委贊成其說、遂公同討論、至二小時之久、妥訂辦法八條、㊀遵部局來電、由盧吳二委員、邀請各界代表、眼同啓封、㊁由部局及省派委員、轉托武漢兩商會、僱用點票員十名、逐張點驗、點畢無誤、仍由各僱員按封簽名、並記明每包票數、如有張數短少情事、由各該員負責、㊂由三委員任意按包抽查、如抽查無誤、亦由各委員簽名於封外、㊃由各界代表從旁監視、對於所點之票、如有異議、可當場糾正、㊄每日所點票數、由各僱員出具點驗憑單三紙、交委員收執、由三委員彙總、製成報告、請在場監視員簽名爲證、㊅每日驗畢待銷之票、逐箱加鎖、外粘部局暨軍省兩署封條、並由三委員及在場監視員、簽名標日、㊆每日所點驗之票、至少以十萬張爲度、㊇每日上午十點鐘起辦事、辦法擬妥後、已近下午四時、乃約定二十七日起、按日點驗、以故有無弊混、刻下尙難判明、惟有一事最可注意者、則舉發該局舞弊之丁鄉侯、並未來鄂質對、軍省兩長以廢票票箱、均經丁委加封、既欲覆查、自非丁委眼同啓封、難昭大信、曾電請部局、仍飭丁委來鄂、乃部局早存息事寧人之心、不欲令丁再來、以重此案障礙、覆電謂丁已撤差離局、於是與官錢局接近者、輒揚言丁已畏罪遠颺、不敢來鄂質對、實則丁固有索詐之嫌、而其舉發該局舞弊事實、則亦非臆造者、現丁既未來、原箱均存放該局、點驗之結果、亦可逆料矣、（五月廿七日）

### 端節前之湘財政

湘省財政、久已破產、延至今日、更有水盡山窮之象、現在軍費政費、均積欠三月之久、在平日尙可稍事支吾、現則節在目前、萬難再欠、綜計應發之欵、至少需八十萬元以外、收入之數、切實可靠者、合計尙不過二十萬元、不敷在六十萬元以外、非極力設法、難免不生危險、爰將前已抵押於金城洋行之米鹽公股項下公債票證據、託左紳宗澍、攜往漢口、再行抵押、旋得左電、謂該項證據、祇能變賣、不能抵押、當局以該項債票、係全省湘人所公有、斷非政府所能變賣、再三會商、祇得另闢辦法、業已急電各縣局、飭將所徵田賦鹽稅、於節前掃數解省、並由總司令部行文淮商公所及總商會、備述政府困苦情形、及軍餉政費之不容或緩、請即顧全大局、由淮商公所籌借四十萬元、總商會籌借二十萬元、俾政府得以度此難關等語、淮商公所對此借欵、以無力籌措、決計即日呈覆、請另行設法、商會方面、亦於日昨開會、各會董會員、僉以湘政府自去歲以來、向商會借欵、業已多次、前後所借、不下一百三十餘萬元、而遷延至今、無一項稍有着落、雖總結於米護照、然現下業已封閉、幾同廢紙、今政府不管商民死活、限節前籌欵二十萬元、以餵枯竭之商民、何能任此、使政府必不獲已、惟有將商場讓出、以便政府設施、舍此以外、實別無討論之餘地、是商會借欵、亦不可靠、頃財政廳以淮商公所及總商會、均無回信、而刻下又需欵甚急、祇得將前此收回尙未截角之新幣七萬七千元、向錢業公所抵借光洋四萬元、俾濟燃眉、聞該公所以錢商困苦、籌措維艱、對於政府之所需求、恐亦未能承諾也、

### 開封城內之炸彈

鄭州快函云、二十七日下午五時許、開封大廳門街路北、河南新編陸軍第三混成旅司令部內、（即宏威軍司令部）軍械庫忽有炸彈爆烈、聲如巨雷、全城震驚、延及庫中儲存槍彈、繼續炸烈、如連珠砲、一時人心恐慌、商店紛紛閉門、街上行人亦奪路逃竄、大廳門、小行宮街、城隍廟前後、旗纛街、前營門等處、烟燄瀰漫、羣疑有他變、並慮火勢延蔓、有倉皇將家中箱篋、搬挪以避火災者、幸經警察極力制止、得不至大擾、旋經消防隊及救火會馳救、將火撲滅、砲聲亦止、人心始定、是晚由督署參謀處發出公函、分致開封各報館、不准登載、略謂今日下午第三混成旅司令部內、儲有少數炸彈、因日久天乾、自行爆烈、延燒房屋、現已撲滅、並無其他特別情事、誠恐傳聞失實、妨碍時局、請一律毋庸登載、以安地方而靖人心、河南督軍署參謀處啓云云、因之如此重大事件、開封各報、竟未一字提及、又令檢查郵電委員、凡關於此項函稿、一概扣留、外間謠傳係成黨來汴希圖一逞、以洩積忿、故趙傑於二十六日早車由河北回汴、而二十七日即發生此事、然事無左證、多係揣測之辭、未足深信、（五月二十八日早）

### 江北交通之會議　▲先築瓜揚一段

江北交通事業、經黃以霖盧殿虎朱紹文等、先後規畫、初以爲須俟徐海鐵路路綫確定後、方能實行、現以省道亟須辦理、由黃以霖等疊函南京外江北人士、着手預備、約分幹路爲淸鎭（淸江至鎭江）淸通（至南通）淸徐（至徐州）淸海（至海州）淸浦（至浦口）五條、而現時急需辦理且最易發達者、爲揚州至瓜洲一段、每日往來、約在一千五百人以上、每人平均三角、（照輪船課船最低計算）每日可收三四百元、前以瓜堤危險、暫行停頓、現由盧殿虎朱紹文履勘、舍去瓜堤改由瓜堤東岸施家橋虹橋等鎭以至瓜洲、將路綫取直、計長三十二里、須欵十五萬元、再築支路通霍家橋、（大達輪船長江航路終點）計須欵三萬元、於昨日假揚州廣園、召集發起人會、到二十餘人、當場議定招股章程、推定黃盧朱三人爲籌辦人、暫以揚州大原盧宅爲通信機關、認定股分八萬餘元、當因遠處發起人多、來函聲明贊成、未能到會、故酌留股分、俟招股章程印發後、再由籌辦人分頭接洽、大約瓜揚一段、本年不難觀成云、

### 南京快信

齊督王省長昨咨財政部云、據南京總商會呈稱、案綱布緞錢米洋廣貨茶衣業商業鄭燮珊等稱稱、元年公債、現定折換新票、所有南京賠償損失案內所領之元年債票、懇請會咨院部、照舊發息、免予減折換票、並請自本年起抽簽還本等情前來、查寧民所執前項債票、係政府償還兵災損失、當時領受者之原失資財、超過票面金額、何止倍蓰、以視普通購買債票、展轉減折、基本原輕、享有優先利益者迥然不同、該會長商業等所稱、有特殊情形、自非虛語、案關輿情國信、未便延遲、除批示外相應據情咨貴部查核辦理、見復飭遵、

連日城內外起火十餘處、損失無算、昨晚八時南門外金陵製造局、不知如何起火、幸撲救得力、祇將銅廠焚燬、軍械火藥各廠、均未延燒、

省立一女師、二十八日下午二時、舉行會堂落成禮、先奏樂唱校歌、次致開會辭、又次唱會堂落成慶祝歌、又次學生致歡迎辭、又次表情游戲英文歌、又次郭秉文演說、又次爲唱歌鋼琴崑曲英文歌表演故事等節目甚多、頗有興會、六點散會、

浙江二中學生四十餘人、昨由教員胡夢朱率同來甯旅行、（以上二十九日）

金陵製造局二十八日晚八時失愼、致將銅廠燒燬、外間人言嘖嘖、謂齊督因局長王金海辦理不善、故將王撤差、改委咸瑤圖接充、並派周某監盤交代、藉淸積弊、詎咸接事不到旬日、正在監盤交代之際、而銅廠忽然燒燬、齊督對此、不能無疑、聞昨已派員嚴查起火原因及損失數目、以憑核辦、

蘇議會昨接錢代表復電、准冬日出京回甯、

省議會請將濟南特稅劃出、歸入地方稅、以興教育實業、院復電已交財部核復、

金陵大學暨南高師各學生、連日赴滬、參與運動會、蘇督長捐助遠東運動會經費二千元、昨已匯滬、

教育廳長胡家祺、擬調查各國現行學制、並徵求改革本國學制系統意見、昨分函留學各國蘇籍學生、限於七月內具復、

車業公所、昨開會議、到四十餘人、議決維持營業辦法五項、六時散會、

張弧之眷屬、前日乘津浦車南下、在車被竊珍珠鑽石金鐲等、値價二萬數千元、查係車守顧龍翔串竊、已將顧拘送警廳押究、（以上三十日）

### 杭州快信

省道籌備處擬定省道局章程、省道分局章程、修築省道評議規則、及收用土地暫行細則等案八件、省署昨連同經費概算表、一併咨送省議會公決、

閩李厚基派秘書趙模來浙接洽、趙昨已辭行赴滬、

山東教育廳調查學務委員李浩光、今日抵杭、赴各校考查教育狀況、

財政廳條陳省長、提倡各屬絲繭、擬自本年度起、免繳繭行捐稅三年、

鹽務署僉事張紹華、即日來浙、協商整頓緝私辦法、運署已派員招待、

公立醫藥專校前日在青年會開雄辯會、男女來賓約千餘人、由姜伯韓君等評判、分思想言語姿勢三種、（題爲今日父母應否干涉子女婚姻）主應干涉者張錫綸得一百九十五分、主不應干涉者馮繼芳得二百十六分、

派赴參觀遠東會各專員、今午已起程赴滬、

## ※地方通信※

### 松江

▲美領事致祭華爾　本月二十九日、駐滬美領事克寗漢、率同衞兵十餘人及男女美人百餘名、乘滬杭早車來松、由樂恩堂鮑牧師暨公會葛牧師等、偕赴城內月皇閣、致祭洪楊亂時在松陣亡之美故將華爾墓、克領事等先在祠屋內輪流演說華爾勳業、次至墓道前放排槍三響、乃將花圈兩圈置於墓上、仍由鮑等伴至公共體育場午膳、午後四時全體乘車返滬、

▲童子軍赴滬服務　本縣童子軍聯合會、於各團童子軍中遴選童子軍五十名、赴上海遠東運動會服務、並預習游戲操「渡海擒敵」一節、以備屆期表演、現各該童子軍、已由各校教練員於二十九日率同赴滬矣、

▲游藝會經過情形　華洋義振會、自二十六號起、在竹竿衖開游藝會三天、各界至城往觀、晚間尤形擁擠、惟該會所演花鼓新劇爲輿論所反對、致發生各商家聯名呈縣禁演之事、二十八日晚間、該會辦事人因見塲外人拆毁戲棚、宣告暫停、詎各座客要求還錢、致起爭執、將會場搗毁、幸各女賓已先行退出、故未釀禍、

### 蘇州

▲解決人力車問題　蘇州市公益事務所因城內通行人力車問題、於二十九日下午、開大會公決進行、到會者數十人、首由主席蔣炳章報告開會宗旨、次將尤鼎甫汪鳳瀛等來函宣布、并對於五月十二二十九兩次開委辦會議案、逐條付衆討論、第一路線問題、原擬案列舉閙熱處及僻靜小街共十三行、結果決定將列舉之小街除去、規定暫不通行之街巷（一）閶門大街東西中市至接駕橋止、（二）觀前察院場起、至醋坊橋止、（三）臨頓路北自臨頓橋起、至過駕橋止、（四）養育巷北自慈悲橋南至吉利橋止、（五）道前街西自歌薰橋起、東至西貫橋止、第二通行問題、原議案規定阻止路綫暫不通行、自備車不在此例、討論結果、營業與自備車一列限制、惟均可穿過、第三車捐問題、原議案自備車特捐十元、常捐每季三元、營業車特捐五元、常捐每月二元、討論結果、自備與營業特捐均爲十元、特捐由市公所收取、月捐由工巡捐局收取、第四車輛問題、原議案五百部（自備車不在此限）通過、所有式樣、公推潘萃青蔣鑛泉赴滬調查後再定、第五停車地點問題、第六設立小菜塲問題、決定由市公所函請各市民公社僱兩個月籌備完善、第七廢平橋欄問題、決定就特捐欵項、撥補各市民公社酌量辦理、繼由主席提出新議案數條、（一）行車開始時期、（二）規定行車之站數價目、結果決定本年八月一日爲行車開始時期、價目每站銅元三枚、站數之劃分、以籐橋之站數爲標準、當經文牘員將通過之議案逐條朗誦、誦畢散會、

▲冒充軍界索詐　日前有冒充香山鄉警所巡官之冕某等數人、冒充軍界人員、至各鄉鎭假捉船裝運軍裝爲名、强行索詐、已有數處船戶被騙洋數十元、前日冕等又至無錫地方强捉船隻、該船戶見冕等五人中、有三人穿有軍服、不敢抵抗、任其駕駛船隻而去、一面另駕一船、尾隨其後、直至宮漢里地方、該船戶等即至水警巡船上報告、旋由水警巡官派警將冕某等五人、連同船隻、一併拘住、解送鎭守使署、經彭軍法官提訊屬實、當將冕等五人各責籐條八百、一併發交陸軍監獄收禁、

### 無錫

▲繭行開秤　無錫繭行業於昨（三十日）開秤、最高價目、每担洋五十元、近城來貨尙稱暢旺、東南鄉稍減、北鄉靑城市爲最湧、因其上山頂早之故、

▲油荳餅市況　錫地本廠油荳餅、近月以來、價目甚平、銷路亦有限、刻因絲繭上市、故荳油銷路稍好、價目無甚出入、茲將恒德油廠市價錄下、荳油每担洋十一元八角、六十三磅荳餅每片洋一元九角二分、小荳餅四百十兩洋一元、恒德印九斤餅每千斤洋三百五十八元、至三百四十八元、

### 揚州

▲岑春煊將來揚　岑春煊氏、久耳邗江名勝、茲藉游覽金焦之興、擬作揚地一行、事爲伊友運使丁乃揚所知、除預定塲運食商事務所後進、爲岑下榻外、特親往鎭地迎接、聞岑定二十九日來揚、

▲請禁銅元入境　揚州商會因准塲運食商事務所之請、轉請縣署、飭令城門警士、查禁外埠銅元入境、以免影響市面、

### 鎭江

▲繭市近訊　鎭屬五縣、今屆蠶汛、皆因天氣寒冷、雨水太多、統扯祇有六七分收成、各地開設繭行、亦僅及去歲之半數、各繭行初槩收繭、定價五十三元、嗣因繭身薄弱、業已跌至四十五元、惟鎭城各絲行、開秤以來、因到貨不旺、遂於今日（二十九號）起、公議將上白細絲、每百兩提至六十二元、

### 徐州

▲學生監視團之活劇　徐屬縣立學校學生監視團、以本年國會選舉時、實力監視投票、收效頗大、現省會選舉爲期伊邇、擬聯絡徐屬各校學生、犧牲一切、協力監視、以免違法舞弊、日前乃派代表來徐、携帶宣言書及公函與省縣立各校學生接洽、已經各校歡迎容納、聞不日即在徐開會、商榷進行方法、

## ※雜評一※

### 鄂王與蘇皖贛　（默）

此次三使所劃分之地盤說者謂曹最失望。然以外人觀之。最失望者在王而不在曹。蓋王所得之地盤。如川湘滇黔皆爲空地盤。所謂僅有其名者是也。王在聯席會議席上。表示對西南不能負全責。即表示對西南不能據爲地盤之意。況奉張又欲以張勳巡閱蘇皖贛。是張尙以滿蒙三特區之地盤。爲未足。而欲於長江中佔一地盤。以斷王擴張勢力之路。當然尤爲王之所不滿。此次出京。有先赴蚌濟晤三督說。其於地盤上。必有所協商。然則當局所視爲完全解決者。實際上之變化。正未易測度也。吾嘗謂今後多事。即在此三勢力圈之內。此或其見端歟。

法界共舞臺男女合演念四夜戲

（夜戲價目）月樓七角 特包六角 官廳六角 特廳五角 頭廳三角 二廳二角 三層廂角 電話三千五百十七

小寶義 孟小冬 林樹森 青衣花旦 張文艷 呂月樵 張菊芬 筱金鈴 呂月來 謝水福 許鴻蘭 孟小冬 林樹森 張文艷 呂月樵 張菊芬 陳彩霞 小琴儂 王文祥

花蝴蝶 頭本閻瑞生 虹霓關 二本 鎗斃閻瑞生

丹桂第一臺四月廿四夜戲價目注意 特別包廂七角 頭等正廳五角 上層包廂三角 二等正廳二角 三等起碼一角 僕票一角

王蘭芳 宋志普 元元旦 陳嘉祥 郭春 高華 高秋 王鑾 三魁 麒麟童 四本白蛇傳 小福安 天女散花 受禪台 香學 打嚴嵩 馮志奎

二本風流天子

大舞台四月廿四夜 准演新英紀念戲 價目注意 特別包廂八角 特別官廳六角 二等正廳四角 三層包廂二角

頭本閻瑞生 二本閻瑞生 張 安亭 金李瑞

麥田 害蓮英 挑華車 西砲台 鎗斃

亦舞台四月念四夜戲 價目注意 特別包廂六角 特別官廳六角 頭等正廳三角 二等正廳二角 電話四千六百十六號

三馬路大新街 初次新演 七時登場

諸葛亮招親

惠顧諸君 務請早臨

新舞台念四夜戲 價目注意 二等二角 頭等四角 特廳七角 特廂八角 月樓一元

市電話二百二十號 北市電話三千四百九十一號 北來車輛直達本舞臺門口 免查捐照

頭本閻瑞生

大世界乾坤大劇場四月廿四日日夜戲目

另售座資包廂每位小洋四角 正廳每位小洋二角 手巾小賬分文不取

湯桂芳 汪笑峯 方小生 周桂奎 李小猴 人活雲 俊侯峯 張侯泉 筱少雲際 粉蓮英 韓英花 李金菊 陳蓮英 張春奎 陳來泉 綠善甫 粉少善 小三牡丹 麻花子

文明天門 南取印 焚棉山 雙金蓮 拜金台 帥鴻 鸞禧 土牢 計 口叉 三 戲 白牡丹 桑園會

日夜開映 幻術長片 武勇 神仙劍 影戲 共卅六本 今映廿九、三十一、三十二本

二馬路天蟾舞臺鳳記寶勝公司露佈

禮聘各省 超等藝員 吉日開演

二馬路天蟾舞台鳳記寶勝公司藝員露布

工文武老生 超等花旦 黃派文武老生 靠把武生 短打武生

常春恆 劉筱衡 李吉瑞 張小樓 李靈峯

超等大花面 勇武靠把武生 二簧 挪子花旦 劉派鬚生 優等老生

劉永春 道林 小鴻 張五馬 張韻宸 長庚

本台卅次所聘之諸名角 除劉永春 吉瑞 恆 春外 皆是京津 關東 極講究 唱做 極 從武技 未到過南方之超等藝員 自此新聲 絕技 度 曲 初顯 上 耳目 家 為之 當 一 新 焉 佈置 俟即 完備 行 開演

鹽業銀行廣告

本銀行額定股本五百萬元 實收三百五十萬元 公積金一百六十萬元 盈餘滾存二十五萬六千餘元

總行 北京西河沿

分行號 天津法界八號路 上海英界北京路 漢口英界一碼頭 南京下關惠民橋 揚州左衞街 杭州上珠寶巷 信陽州信陽車站 香港德輔道 其餘各省會商埠均有通滙機關

上海分行電話 經理室 中央二七六九 營業室 中央二七六七

2650

小腸疝氣丸

疝氣邪伏於肝經 ... 本丸專治 ... 每盒一元 ...

濟生藥房 黃伯英 926

年久白濁請服此丸

白濁靈丹

... 仲康 陳謝

內1678

和平社笑舞臺新劇部

在廣西路汕頭路口電話中央三五一五號

（日戲價目）月樓三角 特別包廂二角 正廳一角 二等一角

（夜戲價目）月樓六角 特別包廂五角 正廳四角 頭等包廂三角 正廳二角 二等 幼童減半

念四夜戲煩演

三姨太太

北京社會的罪惡 ◉ 劍太魂 ...

預告廿五夜戲准演新編名劇

余之妻

明夜好戲 余之妻為徐枕亞先生著名實事 ... 本社排劇准明日於夜一演完 此特預告 各注意

大舞台 廿四夜連演 蓮英紀念戲

頭本閻瑞生 謀害蓮英

二本閻瑞生 炮台鎗斃

優等鬚生客串 張鑫儲

張君鑫儲乃北京有名之票友 聲音宏亮 字正腔圓 台步從容 體態風雅 北京票友中之翹楚也 今因往普陀山進香 路過申地 敝台特挽至友情商 客串三天 即行回北 茲此預先露佈 二十五登台 務請各界屆期惠臨 不勝欣幸之至

丹桂第一台 廿四夜戲 全班合演 雙齣整本 文武好戲

第二本風流天子

高秋鸞 劉永奎 王靈珠 麒麟童 高三魁 郭春華 樊春樓

代演 天女散花 頭演 二本風流天子 代演 牡丹亭 代演 打嚴嵩 代演 受禪台 頭演 艷陽樓 頭演 二本風流天子

上海唯一之影戲院 上海大戲院 北四川路虬江路口

（價目）包廂一元 樓廳六角 頭廳四角 二廳二角

最新雜誌 世界新聞

大部連台 羅蘭女史 偵探長片 十三集 十四集 十五集 最後六本之大結局

寶石奇案

最新笑片 滑稽趣史

今晚三所演全部四集黑幕羅蘭之魅 ...

禮拜五晚大選舉 第一准映名片 塔文六本 最新愛情名劇 惱門

請用中華亞林化學廠真正防疫藥品

本廠開辦已逾六年 所製防疫藥品如 防疫臭藥水 防疫安全水 防疫蚊虫香 以及醫用工用之 伊打 保皮衣之 納夫特林

總發行所上海閘北恆通路口中華亞林化學廠 分銷處上海英大馬路四十號科發藥房 上海新安寺路跑馬廳對面三西公司

Z3293

▲肝胃氣痛專科張寶銘 上午送診給藥 只取號金 每盒一元 ▲午後 診金一元 號金二角 外埠函購 立止肝胃氣痛金丹

寓上海望平街申報館隔壁

Z2808

毒門專家 陳伯威醫士

花柳毒 ... 路電車轉角處 ... 陳伯威 ...

贊成人 楊小川 朱葆三 沈聯芳 虞洽卿 謝蘅牕 傅筱庵 周金箴 顧馨一 姚紫若 吳蘊齋 王一亭 梁炳垣 錢達三 項如松

六馬

X683

益世耳聾還聰丸

二盒全愈 重者二料 包可全愈 每盒一元 每料六盒五元 不靈還洋 另製耳爛藥 ...

上海三馬路大舞臺對面 香港錁雲藥房

573

介紹專門花柳病科 周文卿

周君文卿 ... 診所在六馬路 ...

介紹人 虞洽卿 楊小川 沈聯芳 姚紫若 王一亭 顧馨一 傅筱庵 謝蘅牕 張樂君 陸崧侯 錢貴三 徐冠南 林仲立 張逸槎 陸達權 袁榮卿 李英石 李右之 天台山農 同啟

080

聲 提線 舞 京戲 臺

本台一律公議章程 念元 外加八九厘 二十車四 ...

天德堂 包醫

乙2618

上海縣沈知事告示 純陽商標

專治頸項結核瘰癧痰串

立消瘰癧丸

程鳳生 醫生 製藥公司 ...

在美界海寧路 新愛倫影戲院 中市 愛倫舊址

（價目）頭等 特廳 登樓 一角 二角 三角 小洋一律

今日戲目 滑稽笑片 四本

野人獸合演武術偵探長片

十二集 蠻荒 十三集 探險 大四本

西門外方板橋 共和影戲院 星期二 星期四 及星期日換片

今天戲目 滑稽三本 第九十集 黑箱案 四本

（價目）正廳二角 月樓二角 特別包廂四角 幼童減半

開設北四川路 愛普廬影戲院 海寧路北二十五號

最新愛情名片 負情女 七大本

著名笑片 滑稽笑話

（價目）樓下前排一元 後排七角 樓上二角 包廂八元

# 上海中華銀行廣告

本銀行在北京路U字三十八號專營商業往來存款抵押放款兼辦各種儲蓄活期定期存款茲爲便利儲蓄起見凡銀元百元銀洋百兩以上或蓄均得領用支票各界賜顧無任歡迎

董事 郭竹樵 周金箴 顧馨一 傅筱庵 朱葆三 貝潤生 王一亭 朱子謙 錢達三

經理 江少峯 副經理 姚德馨 同啓 1765

# 聚興誠銀行廣告

本行於民國三年成立經政府註冊在案已收足資本一百萬元公積金三十萬餘圓本行專理各路匯兌暨定期活期存款抵押貼現放款買賣生金銀交換各種有價證券及一切銀行業務如蒙委托極願效勞所有匯費存息佣金無不額外克己已用副賜顧諸君之雅意也除本國各商埠均有代理機關外茲將本行住址開列於左

重慶總行（住新豐街商會間壁） 成都分行（住華興街十九號） 萬縣分行（住當舖巷） 宜昌分行（住大南門外） 上海分行（住河南路中路漢口路口四二六號 電話營業部經理室二三七五二） 漢口分行（住英界濱江路） 天津分行（住法界中間十九號） 北京分行（住煤市街鑑樓洋房） 沙市分行（住巡司街） 2663

# 東陸銀行廣告

本行呈准財政部農商部立案註册額定資本一千萬圓已收足一百萬圓公積金六十六萬九千餘圓專營各種存款利息優厚國內外匯兌各大埠均有代理機關匯水克己銀行一切業務另提資本二十萬圓兼辦儲蓄利息優厚手續敏捷凡存銀五十兩或洋五十元以上者得領用支票

總管理處 北京施家胡同 總理賀德鄰

北京分行 經理賀符舫 副理張瀛洲

天津分行 英界海大道 經理李健如 副理洪渭漁

上海分行 南京路東陸坊 經理方椒伯 副理林斗南

乙2667

蘇州

# 蘇州儲蓄銀行

## 特別獎勵儲蓄存款得獎號單

本行第十三期特別獎勵儲蓄於陽歷五月二十八日在本行當衆開獎▲本期共收到儲欵洋一萬五千七百六十元以三千一百五十九元派獎按照比例法共開一百五十九籤▲儲戶公推臨時代表美國學士項烈 汪沛仁 陶景庠暨警察廳代表秦頌瓔 吳縣公署代表王燕亭等在場監視▲茲將四大獎號碼及得獎姓名住址標列於下▲一等獎八百六十四號計洋一千一百八十二元 楊松生 十之一 上海南市恒豐木行 沈稱梅 十之一 上海江西路萬豐永金號 成秋瑛 十之一 上海滙豐銀行 席德桂 十之一 上海竹行弄五十七號 顧葆青 十之一 上海北京路長源莊 王紹元 十之一 上海天津路長盛莊 雨泉記 十之一 南京城內三條營 王潤記 十之一 湖州北門外永信米行 偉記 十之一 蘇州華孚銀行 朱養源 十之一 蘇州齊門外朱萬成米行▲二等獎一千一百七十七號計洋三百八十二元 王駿記 獨得 上海仁記路一號瑞豐洋行▲三等獎六百三十七號計洋七十九元 周作記 獨得 北京金城銀行▲四等獎一千二百三十一號計洋三十二元 魏大綸 十之三 海門江家鎮九房倉 陳靜端 十之二 海門江家鎮九房莊 沈芳 十之一 海門江家鎮九房莊 葛記 十之一 吳縣直街七號 吳癡翁 十之一 蘇州定慧寺巷 吳俊臣 十之一 蘇州靈鷲寺橋老三徑壽器店 薛炳臣 十之一 九江西門外晉和源▲五等獎共計一百五十五號每全號各得洋十元號碼順列於下

○一○ ○一三 ○二二 ○二三 ○二九 ○三四 ○五九 ○六七 ○七四 ○七六 ○八二 一○二 一一○ 一一四 一一六 一二二 一二四 一二八 一三七 一四一 一四五 一五一 一六二 一六四 一六九 一九六 二一四 二五七 二六九 二七五 二七六 二八二 二八四 二九二 二九七 二九八 三○四 三○五 三二八 三四六 三四八 三五七 三五八 三六一 四○二 四一○ 四一二 四二五 四二八 四三四 四四一 四五○ 四六○ 四六八 四七三 四七七 四九二 五○五

五○八 五二○ 五二七 五三一 五三二 五三八 五四九 五六三 五六五 五八六 五八七 五九五 五九七 六○四 六○八 六一八 六五二 六六一 六六二 六七三 六七七 六八四 六九五 七二九 七五四 七五六 七六○ 七六一 七七○ 七七八 七九二 七九八 八○七 八三五 八四○ 八四一 八四五 八五一 八七七 九二二 九三○ 九四五 九五一 九五八 九六○ 九六九 九八九 一○○七 一○三五 一○四○ 一○四一 一○四七 一○四八 一○六八 一○七五 一○七九 一○九○ 一一二五

一一三七 一一五一 一一七九 一一八四 一一八八 一一八九 一一九○ 一二○六 一二一一 一二四八 一二六八 一二七六 一二七九 一二八七 一二九二 一三○五 一三四六 一三五六 一三六○ 一三七五 一四○一 一四○四 一四三八 一四三九 一四四六 一四五四 一四六一 一四六五 一四六七 一四七四 一四七九 一五○七 一五二二 一五四四 一五五八 一五七○ 一五七一 一五七三

●得獎諸君請持取本期儲欵收據至本埠或外埠各原代理處領獎如有錯誤以本行號單爲準

乙3269

# 內外痔瘡立見連根脫落

諺云十人九痔患者痛癢難忍其患竟有卅六種茲將痔患略舉數種 溼熱內痔 陰虧熱痔 穀道痛癢 腸風塊痔 成菌結塊 膿水淋漓 痔瘡名多不及細載 無論男女老少如患內痔外痔但經調治當能定痛止膿消管除根永不復發是化痔仙丹每瓶一元每料六瓶五元外搽消痔散每瓶一元二角日久內痔服丸一料斷根輕者二三盒保愈不靈還洋遠埠函購郵局回件

上海三馬路大舞臺對門 香港鍊雲藥房

陽痿之症皆由眞元耗傷受病者不得良方懸壼者又無妙藥除燥烈之品均無秘訣害世悞人誠非淺鮮蓋男女婚姻伊始身體強壯陰陽和洽若先天不足後天虧損或以房事過勞眞精耗竭以至神昏眼倦腰痠腿軟舉步艱辛今本醫生特出心裁泡製鸚鵡牌育亨賓固本片服之最爲靈驗此藥片用育亨賓樹皮煉成精合以貴重藥品化學泡製性極和平無燥熱霸烈之弊有返老還童之功專治一切虛弱等症最爲靈驗服之龍馬精神延年廣嗣無論何種補品均未有此藥之功效眞益壽之靈丹語云贊天地之化育易曰精固足以幹事惟此育亨賓有焉謂予不信請嘗試之（服法）每日兩次每次二片飯後服之清水送下連服一禮拜定獲奇功從此精神健旺可保一身康壯（每筒一元五角）（每打十五元）（批發特別克己）

分售處 上海五洲大藥房 北京五洲大藥房 天津中法大藥房 上海太和大藥房 天津五洲大藥房 上海先施公司 北京中法大藥房 漢口中法大藥房 上海華彰大寶號 漢口五洲大藥房 杭州五洲大藥房 上海永安公司 上海中法大藥房 各大藥房均有發售

總發行所香港永樂街瑞昌西藥行 丙612

# 包愈勞傷咳嗽順氣化痰 吐血斷根

吐血一症皆由身體虛弱或咳嗆而傷肺部其病原尤在憂鬱思慮過度日久不愈致成癆瘵性命攸關本齋利濟爲懷得祖傳良方不惜工本秘製此齋專治一切吐血之症以及癆傷咳嗽無論男女老少雖十年二十年老咳服之立刻見功屢試屢驗重者二大盒斷根輕者一大盒包愈永不復發妙在滋陰潤肺止咳化痰眞治吐血之天下第一良藥也若有虛言神明共鑒每大盒四元小盒二元每料六盒洋十元大盒料念元先試二元亦可惟假冒甚多購者認明○遠埠函購原班回件信力自給咳嗽順氣化痰丸立服每立止每瓶洋五角

舖設上海二馬路西鼎新里內京都天寶齋啓 658

# 棉織機器

本廠製造上列各種新式棉織器件以來深荷各工廠贊許良以（一）機件堅固（二）使用靈便（三）節時省力（四）定價從廉等諸端茲更從事推廣聘請專門技師特設計劃部代爲佈置工場一切並裝置電機電燈自來水等如有特種機器亦可訂造定貨迅速裝包用如蒙賜顧無任歡迎

製造廠 上海華德路底 競勝機器廠 電話東七六 七八三半

事務所 上海南京路拋球場弄內 電話中一七九三

Z3155

# 專做押款

本公司備有鉅資專做地皮房產珠寶鑽石古玩字畫等項押欵利息從廉并聘請富有經驗法國工程司兼理營造打樣佣金克己如蒙惠顧即希移玉至英界五馬路口外灘A字六號本賬房接洽可也

中法銀公司啓 電話五五五五

Z2576

# 中國銀行函授學校招生

本校呈教部有案成效足著定三個月爲畢業期畢業後得予介紹位置凡欲函授者不論遠近均得入學請將姓名籍貫年齡職業並通訊處及應納（學費二元講義費二元雜費一元）共計洋五元由郵局滙至上海海寧路壽里一六五六號報名可也函索章程請附一分郵票三個本校添設國文專科章程附寄

# 內務部 農商部 批准立案

飛龍商標

家家四季常備 我們中國良藥

# 紅丹

那種煤火烟毒傳染各症中暑氣就沒有了

上海白克路寶達藥行發行

乙8301

# 葡商遠東貿易公司廣告

啓者本公司開設以來營業日益發達進口專辦各種五金機器電料雜貨藥材等物品名目繁多應有盡有均與歐美各大名廠訂立合同極其妥寔可靠經銷各品異常精良素蒙光顧各廠號贊揚推許出口專辦中國各省土產絲茶雜糧皮毛油骨煤蛋黃白等物品信用昭著名播中外兼辦各埠輪船火車貨物轉運並經理水火保險及閩浙木船事務以及其他經理事宜無不優待週到審慎妥貼倘蒙惠顧請至上海九江路十號本公司華總理室接洽不勝歡迎之至謹佈

電話中央四六九五 洋總理倪姆 華總理顧潛菴 同啓 乙3055

# 各大紡織廠注意

本行經理美國各著名大廠所出之機製紡織木品等件運銷中華全國悉稱價廉物美茲爲便利客家力求敏捷起見除仍陸續向美國自運大批現貨原歸本行獨家經理外特再受盤上海中和紡織機器木品廠全廠生財機器房屋重行組革新整頓厚資聘請美國優等技師悉心研究益求精美日夜督同趕造以廣招徠並特從美國添購製造紗筒機器等件不日到滬大加擴充現本廠已出有手牌商標優等木梭及紗筒管等件式樣有數十種之多凡各機坊織綢廠織布廠毛巾廠以及其他各紡織廠等所用者分門別類靡不俱全物質均優美光潔堅久耐用市上堪稱唯一極蒙識者推許各大紡織廠家欲求織品精良斯誠善事之利器如承定貨應期不誤來樣仿造照式無異茲定價格外克己用副樂用之至意得嵩光顧請至上海英界九江路十號本公司華總理室接洽無任歡迎之至謹佈

電話中央四六九五 葡商遠東貿易公司洋總理倪姆 華總理顧潛菴 全啓 乙3001

# 科法醫 新老 白濁

本診所醫士以歐美最新發明科學手術及用電器無痛醫治新淋星期全愈 久淋限期包愈 無論患有梅毒下疳各症請駕臨英大馬路拋球場七十三號東陸銀行對過西醫余景誠專門科診所

## 包醫痔瘡 免割無痛 十日痊愈

本診所向精醫毒門專科此增設新法注射醫痔免割無痛立單十日包愈 英大馬路拋球場七十三號東陸銀行對過 西醫余景誠 專門科診所 774

# 廿年遺精一旦全愈

鄙人所患遺精之症或有夢而遺或無夢而洩或五六日十餘日而遺如是者將近廿年屢經醫治終無效驗甚至身瘦如柴神迷不醒心甚焦灼事出聽天由命後感舍親傳教上海三馬路香港鍊雲藥局秘製金剛百鍊丸專治夢遺滑精等病有中流砥柱之力得知之下當購一料計洋四元每日照法吞服七日漸見應驗食而知味精神覺安方信其丹有功嗣後又購一料隨服隨效非但遺精全愈而且身胖體健日無倦怠此丹可稱有再造之功今則宿疾已除喜出望外則感佩之德實無可報故將靈驗實據刊於報章以告同病者鑒

四明夏士劍謹謝 579

# 華昌貿易公司

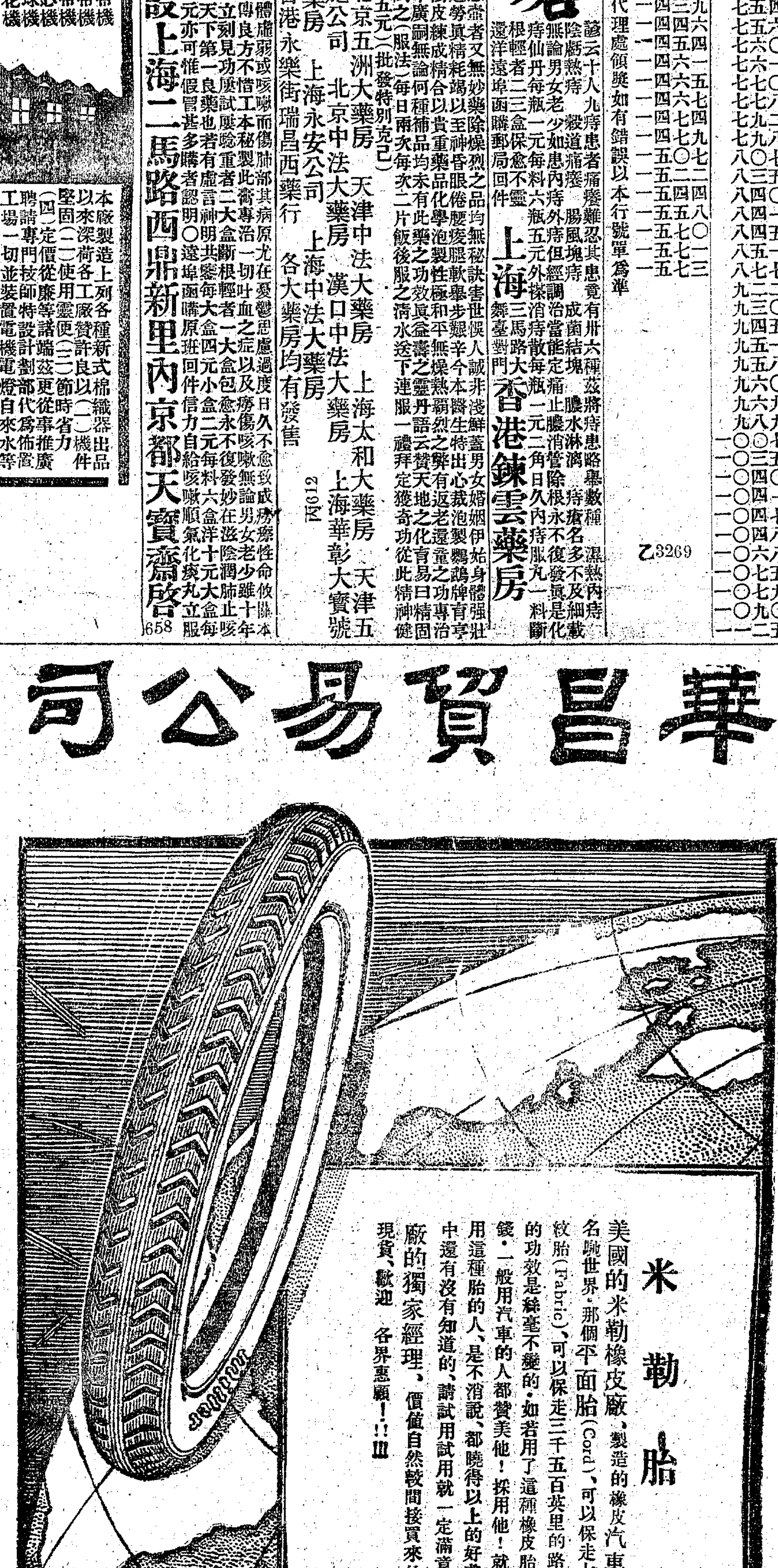

## 米勒胎

美國的米勒橡皮廠、製造的橡皮汽車胎、又堅硬、又耐用、所以名馳世界。那個平面胎(Cord)、可以保走七千五百英里路程、那個花紋胎(Fabric)、可以保走三千五百英里的路程、並且不論陰晴寒暑、他的功效是絲毫不變的。如若用了這種橡皮胎、每年異可以省下無數的金錢。一般用汽車的人都贊美他！採用他！就是因爲這個緣故。現在在使用這種胎的人、是不消說、都曉得以上的好處、是確實的了。但是恐怕其中還有沒有知道的、請試用試用就一定滿意了！本公司是米勒橡皮廠的獨家經理、價值自然較間接買來的便宜得多。各式花樣、都有現貨、歡迎 各界惠顧！！！

地址 寧波路九號

電話 中央五三八七 中央五三八八 中央五九六一

樣子間 靜安寺路四號

# 望賚保險公司廣告

本公司一名喃囒保險公司資本一千五百萬元承保各埠水火險保費極廉賠欵迅速倘蒙光顧無任歡迎中國總公司設在上海新康路三號電話中央七十號

總辦克魯倫啓 C944

# 心胃氣痛藥 一分時立止

此藥無論何種心肝胃氣痛痛到人事不省祇須吞服二分其痛立止秉永斷根每大瓶一元中瓶半元小瓶三角 上海棋盤街三茅閣橋廣東門保牌念二號 太和啓 97

# 廣東種德園謹告購婦科烏鷄白鳳丸曾經農商部嘉獎一等方眞是老牌的

## 烏鷄白鳳丸主治

婦人身體虧弱頭暈眼花精神怠倦腰骨痛子宮虛冷氣血兩虧久不受孕月經不調腹痛白帶小產等症莫不奇效 冒牌日多諸君購買務認明招牌以杜假冒 特製精美五彩花鐵盒 一等獎章 每兩洋一元 每九五角 小丸每兩二角半 函購郵寄每料加一 上海河南路巡捕房對門 種德園老藥局總發行

## ＊本埠新聞＊

### ◉中國蛋輸入美國之報告

字林報云、美國商業報告紀中國乾蛋與凍蛋貿易、略謂美國從中國運入之貨、在一九二〇年、約有百分之四、係乾蛋與凍蛋、大半供大餅乾廠需用、查一九二〇年各國輸入美國之蛋、以中國爲最多、其數如下表、

| | 磅數 | 價値(美金) |
|---|---|---|
| 中國 | 二五、六四六、七九一 | 六、〇九三、一五五 |
| 英國 | 二、三七八、七五二 | 六二七、六五〇 |
| 瑙威 | 三四〇、〇〇〇 | 一三九、四〇〇 |
| 坎拿大 | 三一一、〇五二 | 二二八、一二一 |
| 日本 | 一三一、四七五 | 五九、八三五 |
| 荷蘭 | 六七、六〇〇 | 一五、九六四 |
| 香港 | 五三、二五三 | 一九、〇六七 |
| 澳洲 | 四八、四一四 | 一一、八一六 |
| 蘇格蘭 | 四五、〇〇〇 | 三八、四七五 |
| 紐絲綸 | 二四〇 | 一三一 |
| 共計 | 二九、〇二二、五七七 | 七、二三三、六一四 |

中國蛋運往美國、以九月份至二月份爲最多、然每月輸出數皆不少、中國與美國同一緯度、產蛋時期、中美相同、故美人在上海設立之冰蛋廠、以春季收入爲獨多、是以上海冰箱等之設備、與輸運冰鮮物之船隻、必須籌備妥洽、方可使冰蛋廠終年工作、而美國市場亦可得中國乾蛋與凍蛋之源源供給也、美人資本、投於中國冰蛋廠業者、其數頗巨云、

### ◉昨日火車運出之現洋

昨日(三十日)、滬甯路大通運銀公司、承運中國銀行現洋十五萬元、交通銀行十萬元、元順福源大成等莊現洋十四萬元、裝至無錫、又致祥莊現洋一萬二千元至崑山、又現洋一萬元至常州、六萬六千元至蘇州、昨日滬杭路同和運銀公司、承運二萬二千元至嘉興、一萬元至臨平、二萬五千元至硤石、

### ◉航業消息零拾

▲太古公司之奉天號輪船、昨自天津裝來敎義莊之俄國羅比洋十箱、共一萬六千元、另有銀洋一箱、今日有港粵班四川號出口、裝出現洋寶銀及小洋等共一百六十五箱、(運赴廣東者七十五箱、運往香港者八十六箱、運往汕頭者四箱、)內有恒和泰裝出之銀角三箱、計合洋一萬二千元、裕和泰現洋五箱、計洋二萬元、大德昌現洋二十箱、計八萬元、又三箱合洋一萬元、銀角子二箱計一萬角、銀子五十一箱計十五萬三千兩、陳端記之寶銀四十四箱、計二千六百四十枚、合銀十三萬二千兩、又有錦綸綸銀號之寶銀二十八箱、計一千六百八十枚合銀八萬四千兩、另有銀元等九箱、

▲西班牙現與中國聯合、創設一商輪公司、名曰西班牙中國航輪公司、其總公司將設於香港、刻將成立、至航行路線、係專駛中國及南美各處、今已有商輪兩艘、一名「新中國」號、一名「西班牙」號、聞均有六千噸之淨量云、

▲太古公司烟津班輪順天號船主華開 H. A. Walker 君、因歐戰時立功甚偉、且於大戰終結後仍來該輪服務、今英皇特頒給最榮譽之獎勵與華開君云、

▲前日太古公司之海口號輪船、由烟臺還滬、進口時、在外白渡橋花園之沿浦東江內、擋翻貨駁船一艘、當時落水溺斃者計有三人、

▲怡和洋行之裕生號、昨由烟臺天津還申後、本擬代永生班開赴青島、旋以船身微有損壞、當即停止開班、駛入耶松船廠修理、其應行班次、昨由該行指派恒生號替代、

▲提督公司之貨輪温蓀號、此次由美國裝運大宗煤油十五萬大箱運赴九江起卸、即日可出清各貨來滬赴英、

### ◉糖與白蠟之市況

滬地近日糖貨到頭甚多、香港青赤、一星期內共到一萬餘包、東洋車糖各廠到新約亦有萬餘包、統市各行出貨殊少、昔年端午節前、內地銷路必活動、今在下山之勢、故各幫亦無動辦、東白又鬆、臺白合十一兩二錢五分、香港糖市轉緊、太古在香港收買製糖原料、東洋糖現有新牌號大新廠有車糖九百餘包、爲初次運申、價開十一兩、此價尙難立足、淤靑開五兩八錢、

川占米心白蠟、滬上存底漸薄、本地及江浙各燭皂廠仍稍有動辦、市價頗堅固、五月後江水漸漲、大約來源可以稍旺、昨日開盤、米心一百三十五兩、統占一百三十兩、

### ◉檢查印花之警廳文告

▲加貼印花須俟商安▲六月一日開始檢查

淞滬警察廳長徐國樑、昨日訓令各區署所隊文云、案照印花稅法罰金執行規則第一條內載、應貼印花之契約簿據、每年六月及十二月、由警察官廳檢查一次等語、歷經遵照辦理在案、嗣奉財政部令印花稅檢查時期、更定於每年五月及十一月兩次舉行、呈奉大總統令准通行遵照等因、自應遵照辦理、茲經本廳長定於本月二十八日爲開始檢查之期、除會縣派員會同辦理暨分行外、合亟訓令該署所隊、仰即遵照、依期會同檢查、飭仰縱並施、妥愼從事、既不得意存寬縱見好商民、亦不得操切失平激生事故、附發布告、仰即飭發張貼、俾衆周知、以資遵守、切切此令、又警察廳行政科長致各區署所隊函云、逕啓者、案照檢查印花、歷屆由廳派員、會同辦理、現値本年五月檢查之期、除三六兩區及水巡隊、仍照向來辦法、由該區隊自行檢查外、茲奉廳長諭、委派濮稽查員楷赴一區、許稽查員莖鎮赴二區、焦科員賜履赴四區、顧科員詳和赴五區、會同檢查、除分致外、相應函達、即希查照是荷、再本屆檢查、前由部訂新章、加貼印花、商民反對甚烈、經廳一再函商印花稅處、飭經擬定、本屆檢查、仍暫照舊章辦理、其加貼一節、且俟勸商安協、再爲實行、往返函商、以致有稽時日、刻下布告檢查時期、雖規定五月二十八日、仍應稍緩數日、俟至六月一日、再爲開始實行、合併函知、請煩查照辦理、以歸一律、

### ◉認商加額消息

滬上皮裘業火腿業生漆業土火柴業洋廣貨業等、前因認稅期滿、奉財政廳長令知上海稅務所長、函知商會轉勸各該業認商代表、必須照舊額酌加三成、以便繼續辦理等因、當經縣商會開會、邀集各業全體認商代表、列席與議、當由火腿業等四代表、陳述商艱情形、勢難再增擔負、若官廳必令實行、則須邀集各本業會議取得同意後、再行函復云云、茲聞該業等將舊征稅額、如火腿業每年三千二百六十七元、特別捐三百二十元、洋廣貨業六千八百九十七元六角、特別捐一百十二元、土火柴業一千五百六十元、特別捐四百元、生漆業二百元、分別函報、聞擬定勉力加增一成半或二成、現正在商榷中、惟紗業一項、嚴財廳長以其稅額最巨、不得不加愼重偵查、故特派專員來滬、詳查征收情形、以憑核辦、

### ◉余佩皐與外交部員之談話

▲關於「學校註冊條例」事件

南洋英屬華僑學校註冊條例、前經各方面極力抗爭結果、得暫緩施行、現該處殖民地政府態度突然變易、定於六月一日起實行、故前此赴京請願之代表余佩皐女士、復於日前赴京、前日(二十七)、赴外交部、質問最近交涉情形、當由普通科科長許同莘接見、昨日、本埠余君辦事處、接得京函、述是日談話情形、茲將許余二君談話、誌之於後、余問、學校註冊條例、近日交涉進行如何、日昨南洋有電到京、謂六月一日英政府將迫實行、佩皐同滬上各團體都有電報告貴部、諒必有妥善辦法以慰僑民、許答、各電均悉、本部已於三日前去電英倫、囑顧使交涉矣、余問、自領事伍璜代該埠商會轉電否認佩皐代表後、迄今已屆三月、貴部之交涉進行、能爲佩皐一詳述否、許答、若言此事、兄弟對之但求無過而已、至華僑內容、實不一致、據伍領報告、不但商學二界意見相左、即商界學界、亦不能齊心、余問、先生此語、何所見而云然、許答、部中曾囑伍領就地辦理、得其答覆、謂商界中人云、我等前會對政府表示贊成、當然不能反口、乃召集學中領袖來議辦法、則皆不到、可見此事衆皆無心、非外交官之不盡力交涉也、余云、此語恐不盡然、伍領之報告、不免有失實之處、在伍否認代表會、議決電京、承認代表、並請嚴重交涉、撤回伍領、尤有一種極端的表示、即約同各報館一律不載伍領公文、以示拒絕、此種舉動、豈少數人所能辦者、而先生猶欲以華僑不齊心、爲交涉不着緊之飾詞、未免用非其時矣、余又問、四川府代表廖衡酌曾到廣東、親見顧使復陳炯明辭、其文略謂此案已提交衆議院(指英國)復核、不知貴部亦有接此項電文否、許答、無之、余請求速電顧使、質問此層、並請將伍領否認代表後、所有關於此事之函電公文、抄錄一份見示、許答、此事須經長官許可、余云、當於明日來聽回話、最後余又云、若論伍璜在新會與佩皐談話幾次、個人感情、本屬不錯、但此次否認代表之事發生、彼此未免有傷感情、不日佩皐將有呈文遞到貴部、控訴伍之誣陷民事、此舉乃屬僑衆公意、在佩皐個人、本無計較之必要、勢有所不得已耳、談至此、彼此各道珍重而別、

### ◉旅滬皖人否認撥借工賑餘款

昨日下午二時、旅滬皖公團在法租界新新社開聯席會議、對於皖省省長省議會放棄職權、聽憑張督迫撥工振餘款三十二萬借充新安武軍餉一案、公同議決嚴詞質問、原電略錄於下、安慶聶省長省議會均鑒、(中略)竊念省長爲一省行政首領、省議會爲人民代表機關、對於地方公款、應如何妥愼保存、乃因軍閥一言之脅迫、竟不惜舉地方鉅萬之款、悉奉之武人之手、名爲抵借、實則無異刼掠、或謂此項借款、由省長擔保、以烟酒印花兩稅作抵、按月由該兩稅項下撥還二萬元、已得政府認可、只須十六個月即可全數還淸、將來不致無着、何[illegible]鰓鰓過慮、不知中央政府、已達破產地步、到期外債、尙且無力償還、何況借自地方、將來拖延遷期、勢所不免、萬一政府竟食前言、久假不歸、試問省長有何權力責其必償、屆時即引咎辭職、亦無以對皖人、同人等爲此特電嚴重警告、新安武軍之餉、皖人始終誓不承認、省長自本年一月起、按月墊撥之六萬元、截至本月應即停止、此後不得再墊分文、此項墊款、以五個月計之、已達三十萬元之鉅、由何種公款項下動撥、指何種稅款項下抵還、應請省長明白宣布、如無款可抵、則此項三十萬元之虧空、應由省長自行賠補、皖人不能代爲擔任、至此次該軍所借之工振餘款、嗣後倘不能按月由烟酒印花兩稅項下撥還、或撥還而不能如數、亦惟省長是問、省長爲此項借款之擔保人、該款將來如有損失、無論數目多寡、當然由擔保人負完全責任、以個人私產充公作抵、不得短欠絲毫、事關全省公款、三千萬人民皆有監督維持之責、天職所在、決不放棄、特電警告、幸賜察察、旅滬安徽新新社自治協會皖民公社皖事改進會救國代表團同叩、

### ◉招商局股東會選舉之涉訟

招商輪船局於本月二十八日下午、假北市總商會開股東大會選舉董事、臨時會場內發現捨棄投票匭之事、會議散後、該局股東陳永霖以此次選舉實屬違法、決定對於該局、向公共公廨提起控訴、陳於正式訴狀未遞之前、特於昨晨、偕代表穆安素律師先呈一請求書、措辭略謂、被告此次開會、有非法投票選舉議決、原告當場提出種種理由詰問反對、被告置之不理、貿然投票、故被告實不應得到此投票權數、其時多數股東均皆反對、乃搖鈴散會、多數股東亦即走散、嗣竟復行投票選舉董事、原告認此爲非法行爲、特行請求禁止此次會議通過及選舉各件履行云云、經愈襄讞會同義貴副領事升座第三公堂、察閱該請求書之下、援筆諭曰、准給諭招商輪船公司、本案未判決以前、對於本年五月二十八日該局會議通過及選舉各件、不准履行、暫仍由老董事擔任職務、原告照章具結補狀、此判、

### ◉禁烟會注意港印烟約

全國禁烟聯合會近爲外傳香港英督與印度政府訂約運土入口事、特函詢外交部交涉情形、茲錄往來函件如次、(一)致外交部函、逕啓者、近閱報載香港英督又與印度政府訂約、自本年五月起每月運土十箱入口等語、竊查我國辦理禁烟一事、賡續前淸宣統三年中英續約、分省禁種會勘停運各辦法、政府厲行於上、國民敦促於下、自民國二年至民國七年、凡前淸末禁絕之各省、皆於此數年中禁種淨盡、經會勘之結果、報告肅淸、實行停運、幷將上海存土悉數購焚、按照中英烟約第三條所載、廣州上海二口爲最後之結束者、亦已照約實行、早爲各友邦及中外人士所共聞共見、復查中英烟約、本含有世界人道主義、與海牙禁烟公約實相表裏、今香港英督與印度政府違約販烟入口、殊屬駭人聽聞、側聞貴部已向駐京英使提出交涉、本會爲全國禁烟機關、對於港督此舉、羣起反抗、責無旁貸、惟未諗貴部交涉後、英使如何答復、本會爲喚起國民作外交後盾起見、擬請貴部將此次交涉情形、擇要示知、實紉公誼、(五月二十日)(二)外交部復函、逕啓者、五月二十日准函開、報載香港英督又與印度政府訂約運土入口、聞貴部已向駐京英使提出交涉、請將交涉情形、擇要示知等因、查上年十二月十六日英文京津時報路透電登載此項新聞、當經本部根據報載、一面函知駐英顧公使向英政府交涉、一面照詢駐京英使去後、茲准顧公使五月二日電稱、遵函詢諸英外部、據復、續訂一節屬實、惟按新約、自印入港之烟、已減至每月十箱爲限、而中國現已廣種鴉片、以致中國境內土價較在港賤六倍、是烟土由港私運入華機會極少等語、幷准駐京英使將港督與印度所訂合同鈔送前來、除仍相機交涉外、相應函復貴會查照可也、(五月二十五日)

### ◉近一週之米麥雜糧油餅市況

▲米市初硬後鬆 ▲麥市平平 ▲雜糧市面平定 ▲油餅交易暢旺

▲米 本埠米市、數星期來異常高昂、官廳限價十一元、已誌前報、本星期初、河下雖有到貨、而米價仍步步趨高、又到限價十一元、蓋因內地米商囤貨居奇、而本埠米店、因到貨成本高昂、故持價不肯放鬆耳、至星期三以後、始逐步回小、實緣天氣放晴、到貨漸踴、米價應看跌落、故米店亦並不欲多進耳、最近價計廠機北粳十元五六角、南粳十元三四角、白元價仍在十一元之外、

▲麥 本星期來、麥市平平、嗣因麵粉銷場暢旺、而存底枯竭、故廠家頗有辦去、週來新麥將次登場、且時屆黃霉、故麥價一時難以看漲、本週中售開之麥、以徐州貨爲最多、其餘裹裹無幾、蓋粉廠鑒於麥價看小、均觀望不前、懷遠貨等絕少開出、統一週間、市面平定、最近徐州小麥價開三兩六錢七分、明光貨三兩五錢三四分、較上週稍漲五六分、

▲雜糧 各種雜糧市面、除荳子生仁外餘均平定、本埠荳市、因大連荳價漲高、故市形逐步見俏、已誌前期報告、茲悉本星期末、有開出、大都以本街油廠去胃爲多、最近頭州黃荳價計三兩五錢餘、與上週不相上下、懷遠貨三兩四錢半、較上週又漲錢餘、油銷季已屆、故廠家需要生料荳類正殷、荳價不致回鬆、生仁廣帮仍有去路、河南貨開出更多、最近價計五兩左右、較上週漲二錢之譜、徐州山東等貨、交易亦旺、最近價均五兩之譜、亦較上星期漲高、芝蔴菜子市極形活動、洋莊去路甚大、價亦步步見高、最近漢口芝蔴價竟高至六兩四錢二三分、較上週漲三錢餘、其餘九江明光等貨、均有開出、價較上週漲二三錢四五錢不等、其餘雜糧市趨大致平定、漢口綠荳等價稍見疲、

▲油餅 時値夏令、油餅季節已屆、故油餅交易漲旺、近週中開出之運油本廠餅等極多、價格仍見升騰、各區到貨、亦復不少、達油最近市價計八兩三錢之譜、較上週漲數錢、據大連電訊、最近現油價計九元四角、赤較上週爲高、本週荳油去路亦旺、計價八兩三四錢、生油廣帮仍有去路、價亦挺秀、本廠餅本週中開出甚多、近價一兩三錢五六分左右、較上星期不相上下、目前油餅市暫爲定局、今後銷場當令、市價或須看高云、

### ◉國內輪船運貨進出口之調查

▲進口貨 (烟津)太古公司之奉天號、昨日由烟津裝來孛蘇二百三十五件、條鐵一百六十六擔、洋燭一百三十五箱、絲二十五件、鹹魚六十八件、油魚十七件、生梨二十桶、胡桃八百八十三件、花生一千三百八十二包、瓜子一百件、黃豆三百二十袋、土布四件、府綢八十六件、蛤干三十三件、土酒三百壜、蝦子二件、冬菇二件、狐尾四件、粉絲三百五十件、高麗參一箱、干貝十四件、雜貨二十八件、(港粵)招商局之新昌號、昨日由港粵裝來赤糖二千一百四十二包、牛皮三十五件、藥酒三十九件、綢貨五件、頭髮二件、桂元肉十二件、葵扇二件、土布二件、緞綿二十七件、沉香二件、雜貨一百三十三件、(長江)招商局之華大號、昨日由長江裝來白米一千袋、土酒一百十壜、絲頭三十三件、白絲二十六件、菜子一百七十三件、緞子九件、綿布一件、黃豆五十一袋、蘇殼九十五件、芝蔴二十袋、機花一百八十包、紅茶三十九箱、又毛茶一百八十二箱、棕片十二件、生漆十八桶、桐油一百桶、齊蘇九件、蛋二十八簍、蔴油五十八壜、(甯波)甯紹公司之新甯紹號、昨日由甯波裝來草蓆一百九十四件、鹹魚三十四件、乳腐二百罎、竹木等三百九十四件、烟干十四件、漿粉一百另八件、菜子四百三十包、洋紗六十一件、舊木等三十六件、雜貨二百四十三件、(浦口)太古公司之四川號、昨日由浦口裝來裝荳一百零一袋、黃豆四百五十包、花生仁四千四百七十一包、鐵條四百二十一擔、鐵器四十二件、

▲出口貨 (港粵)太古公司之四川號、昨日由申裝往香港貨、計有蔴油五十八壜、花生油一千聽、藥材一百四十五件、汽水二十六桶、爐油三十一聽、水礮七筒、桐油八十桶、糖果二十件、鹹魚等二百五十二件、香烟一百七十三箱、豆包十只、綢貨十件、蓮子六十七件、藥材二十七件、木耳十六件、瓜子二十五件、甘草四十件、活羊四百頭、雜貨一百十件、又由申裝往廣東貨、計有白糖八十包、香烟一百十箱、藥材四十四件、鹹魚等十四件、土酒五十壜、花生仁二千八百六十二包、洋紗二百五十五件、麝香一件、大米三十袋、土布二百五十六件、麵粉一千包、石膏二百擔、糖果二十一件、活羊一百七十頭、雜貨八百零四件、又由申裝往汕頭貨、計有洋紗二百四十四件、鹹魚三百三十八件、顏料十件、皮蛋二十壜、藥材八十四件、香烟十九箱、豆包三百八十四只、烟葉一百五十一件、土酒二百三十五壜、靑蔴四百二十三件、蓮子四十件、粽片三十件、粉絲三百十件、乳腐五百罎、魚干七十二件、木耳十五件、棉花四十件、雜貨三十七件、(烟津)太古公司之奉天號、昨日由申裝往威海衞之貨、有番茄餅菜二百三十件、洋布八十五件、紙頭一百八十六件、白糖七十包、汽水五十七桶、棉花三十包、掃帚一百五十件、雜貨三十七件、又由申裝往烟臺貨、有紙頭一千五百三十七件、土布四十九件、綢貨十三件、裝豆二百十包、棉花二十包、桐油六十桶、靛靑二十件、頭髮五十二件、舊鐵一萬五千五百擔、石頭二十擔、白礬十擔、玻璃三十箱、糖果三十件、燈心三件、雜貨一百十五件、又由申裝往天津貨、有杉木四十件、竹片一百八十件、樟木七十三件、土酒五壜、汽水二百十八桶、香烟二十箱、洋燭七百箱、機油四十桶、又四十六噸、土酒五百壜、茶葉十五箱、紙頭二百三十件、土布二十件、桐油一百十五桶、藥材十一件、洋布三百十七件、雜貨一千零五件、又有招商局之新銘號、同日由申裝往烟臺貨、計有夏布三十五件、茶葉四百六十六箱、紙頭三百七十五件、齊蘇四十件、牛皮二十八件、水果四十件、雜貨三百零一件、又由申裝往天津貨、計有茶葉二千五百三十七箱、雨傘三十二件、洋布二百五十件、乳腐二千四百罎、土酒三百四十壜、白糖一千一百包、鐵一百六十七擔、紙頭一百十五件、香烟六百九十八箱、雜貨八百六十四件、

### ◉外洋輪船進出口行程紀

▲英國郵船公司之愛列波亞號、將於本日開往日本門司、由上海裝出之貨、祇有魚網八十三件、蔴布服五十三件、該公司之名古屋號、自本月十二日在滬運裝大批菜子等開還歐洲後、昨接來電、該輪已於昨日安抵哥倫布、即日開赴孟買、預定六月二十一日至馬賽、三十日回至倫敦云、又有英印公司之丹遜號、自印度開來、於昨日午後五時進口、裝來之貨、共有新蔴袋三百餘噸、現停於虹口公和祥碼頭起卸、

▲提督公司之新郵船薛納溪號、明日第一次開西雅圖、由上海搭乘赴美之旅客、共有六十五名、乘赴檳榔者五人、出口貨之裝往西雅圖者、有湖絲七十包、茶葉一百餘件、餘爲桐油、裝赴東洋者、有新棉花一百餘件、雜貨七百件、該公司又有貨輪愛爾里治號、此次由美開往牛莊、卸清各貨後、即須開往秦皇島、代本埠開灤公司運裝煤七千噸來滬、已預定在蔴家渡起卸、出清之後、便赴小呂宋云、

▲藍烟囪公司之貨輪利亞號、從利物浦來華、現將抵港、本星期六可抵上海、又有揚子號刻亦駛至南洋方面、較前輪遲一星期進口、故將於十一號來申、該兩輪抵滬後、均須赴日本云、

### ◉友華銀行市報告

中美新聞社譯友華銀行三十日報告云、上星期六日倫敦銀價遠期各漲八分之一便士、紐約銀價漲至五八又八分之五、倫敦紐約匯價三九〇、今日此間定價、除法郎漲至七四五、雜比跌至二四八外、餘均與上星期六同、市況終日穩固、行情逐步變動、交易價金磅自三先令三便士又八分之七起至三先令四便士又八分之一止、金圓自六五又四分之一起至六五又四分之一、買進六五半、收市時金磅賣均三先令四便士、金圓賣出五六又四分之一、買進六五半、擬報告、印度於上星期六日又在倫敦買銀少許、

### ◉各艦長調任之令知

海籌軍艦艦長鄭家驊、日前在福建馬江防次病故、由福建船政局長陳兆鏘呈報本埠海軍總司令公署核辦、所遺艦長職務、當由該艦艦副陳永欽暫代在案、茲經總司令呈請何代總司令、以靖安軍艦艦長忻聯薇升任海籌艦長、遞遺靖安艦長一缺、以建安艦長許建廷升任、所遺建安艦長一缺、以江利軍艦艦長朱天森升任、遞遺江利艦長、即以永健軍艦艦長曾以鼎調代、當經呈請海軍部分別荐任、茲奉部令照准、何代總司令奉令後、當即分別令知各該艦長遄往接事、以重軍務、

### ◉美油船遇盜之請緝

美孚洋行自置之美甯(譯音)油船、懸掛美旗、裝貨來往滬甬、本月某日下午七點鐘、在大赤煖塔西向銅沙燈塔東向時、遇海盜上船搶刦物件、約値洋六百二十五元零、由該船主稟由駐滬美總領事署、函請江蘇特派交涉公署、轉函該管官廳從嚴偵緝、務獲解究、許交涉員准函後、已即轉水上警察廳查照矣、

### ◉汽車撞斃行人之驗判

浦東人蔡生華、前日午後、行經虹口麥倫路、被某號汽車突然撞倒、受傷甚重、由捕車送同仁醫院醫治、惟因受傷過重、不及療治、旋即因傷身死、捕房得報、立飭中西包探、將屍舁入驗屍所、昨晨、稟請公廨關讞員、會同英領包君、於十一句鐘蒞所驗明屍格、升座公位、略詰情形、因案證未齊、遂在驗訊單上諭判曰、驗得已死蔡生華、委係生前被汽車撞傷身死、着屍屬具結、領屍棺殮、聽候傳訊再核、

### ◉靈生工藝學校收養大批災民

今年北方旱災、饑民數百萬、由中西熱心家捐貲救濟、得以苟延殘喘、然各地被災之後、百業凋敝、生計困難、束手待斃、情甚可憫、茲有德州美國女教士帶來災民四十人、從津浦車南下、轉搭滬甯車到滬、計男災民十八人、女災民二十人、現經滬北新閘育路靈生工藝學校校長譚惠然女士慨任收留、設法安置、如譚女士者、可謂好行其善矣、

### ◉兩宣講團宣講紀

▲少年宣講團 本埠少年宣講團、於昨日(二十九日)推派第二遊行宣講隊張藹周甘樑端常國耀汪龍超等、出發赴徐家滙、宣講(亡國痛苦)●(烟酒賭之毒害)●(自由平等之眞理)●(公共衞生之必要)●聽者一百六十餘人、頗爲感動、宣講畢、復舉行通俗游藝(音樂)●(小調)●尤受人歡迎、至六時方散、聞該隊並調查該鎭及虹橋等處風俗人情、交通實業云、下星期日(六月五日)出發爲第二隊、

▲勵志愛國宣講團 枯嶺路徐慶里勵志愛國宣講團、於二十九日(星期)至吳淞宣講、於下午一時、各講員陸續集滬淞車站、旋乘車抵吳淞鎭、當由朱文華徐遠賡舍吾署、派號巡長照料、即在財神廟前一樓客飯館門前宣講、講員爲朱文華徐惠施吳兆麟周少爽、講題爲(吳淞商埠之新希望)●(切不可買賣劣貨)●(國人致弱之種種原因)●(祝新來之吳淞勝於現在之上海)●各講員精神滿足、聽者若堵、尙有陸萬里談永華徐遠賡奚成良戚世法、因時間倉促、不及宣講、在會場上糾察秩序、迨講畢乘車返滬、已鐘鳴七下矣、

### ◉旅滬浙江漁商公會定期開成立會

旅滬浙江漁商爲聯絡同鄉講求營業起見、組織漁商公會、定五月三十一日、假西藏路甯波同鄉會開成立大會、昨已由該會函邀各界屆時前往參觀、其秩序如下、(一)奏樂、(二)入席、(三)宣布開會緣起、(四)報告經過事實、(五)請來賓演說、(六)攝影、(七)禮成、

### ◉蘇州旅滬同鄉會開會紀事

蘇州同鄉會每年大會、例於夏曆四月末一星期舉行、茲該會董事部因大會已近、於昨日下午三時、在安里事務所開大會預備會


元泰呢絨洋貨號遷移開張大減價 四月廿八日止 首日
本號由二洋涇橋西遷移至三洋涇橋西首 三層樓洋房 電話中央二四五八 交易各貨一律大減價

三馬路 同安里 德裕參行擴充開幕 隨貨送 優待券
本行開設多年貨眞價實包退回換久蒙惠顧諸君稱許邇因擴充營業所有美國洋參吉林人參野山別直地產等補品無不選擇道地裝式美觀送禮最宜自四月十九日起加贈優待券以表歉忱此佈 電話中央三五二九

千金調經丸
此丸專治婦女經水不調忽多忽少經期不準或前或後血凝氣滯腰背作痛臍腹作痛經來腹痛紫黑血塊崩漏帶下以及冷經倒經等症服此丸可以化氣行血散寒消瘀融和經絡孕亦易倘年久身體衰弱面黃肌瘦四肢無力並服之一元每料六盒五元雙料每盒二元功效甚速藥到病除外埠函購寄費加一
上海第一臺對面四馬路丹桂 濟生藥房 伯英 啓 乙633

長沙錦華麗湘繡莊 上海分莊設三馬路石路東首同安里
乙1988

工部局布告
爲佈告事照得自西歷一九二一年七月一號起凡在界內售賣或寄售食米之米行米店均須先向本局領取執照此項執照不准讓與別人頂替執用二米店房屋應繳本局之捐應於到期十四日內繳付三上項執照由本局衞生處人員得自由入內查閱四房屋須照衞生章程收拾清潔五領照人應備確實簿記將其現存米數記明以備巡捕及本局人員隨時查閱六領照人應遵照本局有時於華字報上登載一切通告禁止囤積食米壟斷居奇各條款七無論何項酬勞銀錢不准給與本局各等人員八如有違犯執照條款本局當將執照撤銷或暫時收回或竟即吊銷並仍將領照人訴究此項執照費每半年洋一元 西歷一九二一年五月二十六號 第二八六四號

醒社造寶瑩珠 調詞二
寶瑩珠 造得精 光最好 質最堅 國貨 製成
香閨用品 雞心牌 方爲珍 格外文明 價値大 廉式樣新 婦女見之 都歡迎 異廣無分
總發行英大馬路勞合路口 C B 520 Z B 3015

內外痔瘡丸
外痔痛之起因風淫傷脾濕熱大腸積熱不化其所成之即痔是風濕與陰氣結成於是有內痔外痔並痔瘡痔漏痔塊等症再有沿脫痔雞冠痔蓮花痔梅花痔種種險症痛如刀割發癢難忍便前便後膿血淋漓本醫生具濟世之念發明丸散兩種無論男女一切痔瘡內服外塗二盒全愈重者六盒一定斷根每種一元雙料二元外埠函購寄費加一
上海四馬路丹桂第一台對面 濟生藥房 伯英醫生製 乙1961

天津德都堂 包醫 男婦 陰 惡 門 規 列
下疳 包頭內爛 小便腫爛 五淋白濁 魚口便毒 楊梅瘋癱 小腸疝氣 痔瘡漏瘡 疥瘡癩癬

無錫恒德榨油廠 擴充營業 添設分銷處

江陰儒醫朱少鴻君來滬
先生世習岐黃博通醫理設診澄邑二十餘載遇有疑難雜症無不著手成春各埠咸聞盛名鄙人等素仰高明爰特敦請來申擇五月初一日開診(月逢初一至初五日)(十一至十五日)(念一至念五日)寓申視診此外日期仍返江陰恐未周知特此佈告以作介紹 衖橋北首泰慶里十九號 電話北一八七八號

上海會審公堂諭
爲徐志塏遺產事案據徐吳氏稟稱故徐志塏遺產之管理人請求給諭執管該遺產等情茲特登報通告凡欲反對徐吳氏執管徐志塏遺產之權務須於十四天內到廨聲明理由如屆期不到本廨即准徐吳氏之請給諭管業此諭 中華民國十年五月三十一日 正會審官

到者三十餘人、總務席立功主席、議定六月五號(即夏曆四月二十九日)下午二時、在新閘路下江公所開第二次大會、登報通告各同鄉、並將開會秩序擬定如下、(一)會長主席、(二)各科報告、(三)修改章程、即於是日開始投票、以一星期爲度、於六月十二號開匭揭曉選舉、議畢、由文牘科擬就登報廣告底稿、宣讀一過、至六時散會、

## 辛酉社成立會記

前日(二十九日)、辛酉社假橫浜橋精武第一分會開成立大會、來賓約千餘人、二時開幕、由主席郁瘦梅君報告經過情形、次由陳國衡給獎求隊優勝獎(一)各隊分數最多者印度洋隊(二)個人分數最多者陳蘧賢君、給獎畢、盧煒昌君演說、略謂、世風澆漓、道德二字人多置之腦後、故不道德之場所人爭趨之、而道德之場所人咸遠之、然人羣集合、胥賴道德、今日辛酉社之成立、願大家以道德二字相策勵、庶能造福於人羣云云、說畢、由社員傅黃二君演雙簧、繼由工界青年勵志會之國樂及精武教員及該社社員之技擊、頗有精彩、末由該社社員演新劇、劇名「誰之過」、係諷刺劇、演畢、已五時半、因爲時已晚、故選舉職員、改期舉行、

## 上海市鄉經董調查錄

最近上海四市十五鄉經董名號調查如下、上海市陸文麓崧侯●朱開甲志堯●閘北市錢允利貴三●趙光第鏡芙●蒲淞市沈寶寅驂卿●洋涇市劉志潞頌雲●潘光賓卓臣●引翔港鄉周文熾朵臣●法華鄉李鴻翥逖先●閔行鄉朱承鼎理卿●馬橋鄉吳佐湯增傑●顓橋鄉施其光安生●北橋鄉戴元貞梅崇●曹行鄉劉增祥子瑜●塘灣鄉錢椒蓀義●漕河涇鄉梅宗奏玉書●高行鄉談蒔基恭甫●陸行鄉陶鴻翔審庵●塘橋鄉盛麟書茂祥●三林塘鄉趙履福志熙●楊思鄉穆湘瑤抒齋●陳行鄉秦錫祺壽儀●

## 閘北商業公會常會紀

閘北商業公會於星期日下午三時、開職員常會、到者二十餘人、由余鑣品主席、與復初紀錄、首由奚少峯提議、本會會計一職、事務冗繁、應再推舉一人、佐理會計員趙鏡若、趕造九年度報銷清冊、經衆推定諸杏生充任、次顧欽峯提議、萬生昌號園地當要衝、該閘門前所設之垃圾桶、天時漸熱、臭氣逼人、應否函請警廳、移設他處、以重衛生、經衆討論、由會函請警廳照辦、次復議及閘北各馬路中、一遇陰雨、濘泥沒足、天時亢燥、飛塵徹天、應函請工巡捐局先行每日添加灑水車數次、以免塵氣、衆通過、遂散會、

## 證劵物品交易所消息

上海證劵物品交易所本月期交割、已於昨日辦妥、茲將各種交割物件之數量及價格分誌如下、(一)本所股二萬二千一百五十股、每股扯價一百二十二元、(一)麵粉交易所股五千五百四十股、每股扯價八十八元、(一)漢冶萍股一千四百二十股、每股扯價二十八元、(一)華商電氣普通股一百二十股、每股扯價二十三元、(一)華商電氣優先股二十股、每股扯價二十五元、(一)老公茂紡織股二十股、每股扯價三十兩、(一)元年六釐公債一百四十二萬五千元、每百元扯價二十二元、(一)七年長期公債一萬二千元、每百元扯價四十元、(一)九年金融公債一千元、每百元扯價七十二元、(一)十六支棉紗雲鶴標準二千三百包、每包扯價一百四十三兩、(一)通州棉花三千五百擔、每擔扯價二十六兩、

## 達豐染織廠之發展

達豐染織公司爲謀國內紗廠及布廠出品布疋發展起見、於前年向英國定購漂●染●上光●漿齊●整理●裝璜●各部全副機器、並在曹家渡購地數十畝、仿英國染廠格式、建築新式廠屋、現已落成、各種機器已到齊、裝配完全、即行開辦、並聘英國專門工程師、凡於棉貨品之疋頭、當視貨物身骨之高低、配以上漿之輔助、合法之整理、雖屬本國布廠出品、一經該廠染色整理之後、鮮艷美觀與洋貨無異云、

## 河南獎劵開獎紀

昨日爲第十六次河南救濟獎劵開獎之期、在南市久大碼頭利濟局總發行所舉行、自上午九時開始至午刻十二時始竣、茲錄其開出之五大獎號碼及經銷票號如下、頭獎第一萬四千六百三十三號、本埠萬利發、二獎第二萬六千三百五十八號、本埠葉宏茂、三獎第七百七十三號、本埠大昌、四獎第一萬六千七百零八號、漢口振華公司、又四獎第二萬六千五百八十三號、本埠善利全、五獎第一萬七千九百十四號、嘉興快發公司、又五獎第二萬五千零十五號、本埠瑞源、

## 溫州釣船案賠之浚浦局覆函

旅滬溫州同鄉會、因於本月二十日有溫州釣船金德興號、被浚浦局小輪擴翻、爰函致浚浦局要求賠償、茲經該局海工程師函復同鄉會略稱、本月二十一●六●日兩奉來函、爲貴處釣船、與本局利華小輪、於五月二十日在洞沙洋面相撞一事、其所述各節中、有四千二百元之要求、旣聞命矣、今鄙人有不能已於言者、查貴處相撞之報告、與本局當時管輪職員之報告、互有不同之點、據該職員報稱、謂貴處老大、値極易避險之地、而偏至於相撞、并聞貴處釣船、本非新船、無論如何、在此相撞之時、所云三千元之價値、斷無此鉅、因報告情形旣有不同之點、即要求之數亦不符合、蓋此數已越出於估計之外、如所云四千二百元之要求、則本局礙難允許也、即希轉知云云、

## 電令偵緝徐樹錚

本埠軍事機關、茲奉北京密電、謂安福黨禍首徐樹錚、現在潛匿滬上、暗設機關、勾結黨人、希速訪查等因、各該機關奉令後、昨已遵照辦理矣、

## 協緝北京盜犯

松滬護軍使署前日准陸軍部咨開、略稱、案據京師軍警督察長馬龍標京師一帶稽查長張德恂等先後報稱、五月十一日下午八點餘鐘、崇文門外南官園陸述文宅內、突來匪徒五人、皆穿藍布大褂、奉天口音、以抄查烟土爲名、闖入將門關閉、手持槍械、將該宅上下五人綑縛、侵入內室、當將現洋一百餘元●小黑皮包一只●金鐲二付●金戒八枚●寶石一包●金表鍊二條●大小金表二只●玳瑁鐲金鐲五付●翡翠表墜二個●一併刧掠而逸、又同日午後八點三刻時、公府前石碑胡同隆興和糧店、先有一匪進店、將米檢視、旋又續來匪徒五人、內有四匪各執手槍、入櫃抬內、搶去銅元票幣一百三十三串、現銅元四十千三百文、事後由店夥李永福、在櫃檯內、拾得槍子一粒、送區報緝、報請飭緝等情到部、除通令外、咨請飭屬一體協緝等因、何護軍使准咨後、特於昨日通令所屬各軍警、嚴密偵緝矣、

## 車夫收受盜匪車資之薄懲

總巡捕房華探白忠祺與西探目煞拉文、偵悉拉黃包車之單大如子、與蕪湖路二十六七號門牌王文章烟紙雜貨店被刦一案有關、將其拘解公共公廨、命押候查究在案、昨晨、經李襄讞會同英赫副領事升座提審、據白探到堂稟稱、因據人報告、謂單係三月十六號搶刦該烟紙店盜匪崇國風等之同黨、故而拘獲、然單否認、及將崇提出對質、始悉單曾分潤贓洋一元二角、惟單堅稱此洋係所得車資、並非贓欵、捕房錄有兩造供詞呈案、中西官乃將供詞察閱之下、諭單以後安分、不得再與匪爲伍、從寬押一禮拜開釋、

## 樹慶路發現男屍之涖驗

寶山縣吉二圖地保龔福祥、昨投上海地方檢察廳報稱、邢家木橋樹慶路、今晨發現男屍一口、查係杭州人名趙四弟、今年二十四歲、向在日本商家做工、近因患病辭出、不知如何、今日在彼倒斃、因無家屬在滬、爲此報請相驗、譚廳長委派郭檢察官毛檢驗員等、蒞場驗明、判令由堂棺殮、

## 聯益善會施材二則

虹口梧州路聯益善會、經會董陳文翔填付聯票來會云、有住居法租界陸家觀音堂五十四號門牌姜筱亭、年四十三歲、江蘇揚州人、病故無棺、請爲給材收殮、該會當即付物字材一具、飭令扛夫前往收殮、該材暫寄於江淮會館、又有青浦鄉店人汪金壽、昨日病故於同仁醫院、其妻因無資收殮、在曹家渡鎮西復泰油酒號前啼泣、經該會王滌身君見而繕函報告到會、該會調查確實、亦付物字材一具、交該屍妻領去收殮、

## 略誘女孩之押儆

住居新閘路十五號門牌婦人朱謝氏、指控常州婦人徐崔氏誘拐伊十一歲女兒祥珍、賣與南匯縣屬杜家行鄉民朱金生家爲媳、業由該管捕房將被告拘解公共公廨、命押候移提朱祥珍到堂再訊在案、昨晨、包探韋金福協同五號西探將朱女及見證婦人周郎氏●原告朱謝氏●被告徐崔氏●分別傳提到案、稟明案情請究、並由原告母女上堂、證明四月念八號、在北興里口游玩、被告以將女帶往新世界爲由、遂被拐賣云云、質之被告、供詞支吾、中西官以徐崔氏略誘行爲、已經證實、判押女所一年示儆、女交原告領回、

## 姦拐案判送法庭訊辦

有王四者、日前在五區三分所控姚長春姦拐其妻、並被毆傷一案、經署員王宗英訊判、轉解司法科、昨經段科員訊實、判移地方檢察廳按律懲辦、

## 請求離婚之訊供

李順坤挈子文斌投上海地方檢察廳訴稱、吾子文斌、今年二十三歲、前會憑媒聘定南市賴義碼頭益興里顧寶生之女翠林(今年十八歲)爲室、去年九月二十四日文定、即於十一月十九日迎娶、成婚之後、夫婦尙稱和好、不料媳婦顧氏、於今春二月中旬、席捲私逃、現悉匿居母家、請求提究等情、譚檢察長據稟後、正在核辦間、即據顧寶生以民事投地方審判廳具詞起訴、略謂、我女翠林、嫁與李文斌爲室、希望夫婦白頭偕老、不料完姻之後、始知文斌下體染有暗疾、難成夫婦、因此我女回家、並非捲逃、稟請提案訊明准予離婚等語、審廳傳李順坤父子並顧寶生父女等一干人證到案、於昨午後、委朱庭耀推事官開庭審理、當將原被傳到、即以案關風化、諭令禁止旁聽、當經問官研訊良久、結果、判李文斌交保、聽候定期發送醫院調驗、究竟有無暗疾、再行訊核、

## 汽車傷人之訊判

汽車夫戴文壽、前日下午、在南京路開駛三千八百十三號汽車不愼、撞壞五芳齋糕糰店櫃台招牌、並碾傷行人楊衡甫足骨、當經四百三十號印捕查見、將受傷人車送醫院醫治、並將戴帶入捕房、捕房存洋二百元保出、昨晨奉公共公廨傳訊、先由四百三十號印捕投訴前情、訊之戴文壽供稱、昨午開車甚慢、迨至南京路山西路口、見一人從山西路突出、急即扳機避讓、致將該處糕糰店招牌櫃台撞損、該行人亦受傷、實因急於避讓所致、非我之咎、求察、並由坐車人到堂、證明當時被告開車甚慢、並無不合等語、經關讞員核供、商之英包副領事、以旣據證明被告並無不合、判即將案註銷、戴文壽開釋、

## 人力車撞傷女孩

住閘北大統路之南翔婦人張王氏、有八歲甥女名妹妹、前日在新民路買餅、被單金文所拖之人力車撞倒於地、車輪在其腹上滾過、致受內傷、由崗警將單拘入四區收押、傷孩送醫院療治、聽候驗明有無妨碍、再行核辦、

## 毆父案移送法庭

周春有在四區控其子黃林忤逆毆傷頭部一案、已記前報、茲悉此案業經顏署長訊明、轉解司法科、昨奉段科員判移地檢廳按律嚴辦矣、

## 汽車夫毆傷匠頭已起訴

木匠作頭張春祥、日前在縣公署對門三和軒茶館內、被汽車夫婁金生毆傷右目、由家屬昇送南市紅十字分院醫治、現該木匠右目、已因傷重失明、致成殘廢、該家屬特於昨日赴訴地檢廳、要求飭提婁金生訊明律辦云云、

## 私造湖北官錢票之抄獲

湖北人王廷玉、近在浦東爛泥渡怡和里婦人姜沈氏家內私造湖北官錢局鈔票、被該局駐滬調查員尹和善偵悉、於前晚八時許密報三區警署派警協同前往沈氏家、將王拘獲、抄出僞票五百張、每張計銅元一百枚、尙有王之羽黨數人由後門逸去、當將姜沈氏王廷玉連同僞票併解至署、昨經曾署長備文飭將人證轉解警廳訊辦、一面飭緝在逃同黨、再行解究、

## 昨日公共公廨訊案記

昨晨、公共公廨民四庭、由俞襄讞會同美約副領事訊理、(一)管伯英訴小皮匠欠欵案、「結果」准改期七天訊、(二)姚錫生訴姚祥堂不還方單案、「結果」限被告姚祥堂於一禮拜內將所有財產出入情形、詳細開單報告、候再核辦、(三)徐桂廷訴姚祥堂抵押方單不贖案、「結果」被告姚祥堂旣不遵判將方單取贖、應准原告徐桂廷拍賣、並准另案姚錫生等到場察看回贖、(四)張福生訴張振廷不分產業案、「結果」改期七天、候飭傳本案保人蔣計平到案、並着將方單道契繳存公堂、

又午後民四庭、由張襄讞會同美興副領事訊理、(一)孟增甫訴趙妙根欠洋條案、「結果」着被告分三期每月拔還銀五十兩、還淸完案、(二)嚴林泉訴姚錢泰不付票銀案、「結果」改期再訊、(三)丁省三訴陳雲卿不付票銀一百五十兩案、「結果」期票一紙附卷、(四)錢德甫訴汪灕湘不理貨洋一百二十元案、「結果」改期一禮拜再訊、

## 法公廨訊罰搶物匪徒供紀

某店學徒王金才、前日由其師令伊將衣服一件持至東新橋街某押店內質當、詎被無賴王福生上前强搶圖逸、當經三百十三號華捕查悉、上前將王人贓並獲、帶入捕房、昨解法公堂請究、先由王金才投訴被搶情形求究、繼由捕頭稟稱、查被告係過犯、請核、詰之王供認搶取不諱、中西官判以王屢犯不悛、着押西牢四個月、期滿永遠逐出租界、贓給原告領去、又無賴王德興、於前日在法租界擅取婦人王凌氏所抱週歲小孩手上所戴之銀鐲一副圖逸、事主大聲喊捕、適七十三號一道金線華捕聞悉、上前將王人贓追獲、帶入捕房、昨解法公堂請究、先由原告投訴被搶情形求究、詰之王供認搶取不諱、中西官以查得王亦係過犯、着押西牢六個月、期滿仍永遠逐出租界、贓給原告領去、

## 門首貼字條之科罰

在法租界地方開設某店主林文卿、前晚一點餘時、尙未收市、適爲三十四號華捕查見、以該店有違定章、抄錄門牌號碼同稟捕頭、詎林文卿書寫字條一張、貼在門首、被三百九十一號華捕瞥見、以該字條言語、係反對捕房、乃將字條撕下帶回捕房、稟明捕頭、於昨日飭探將林傳至法公堂請究、先由兩華捕上堂稟明前情、詰之林文卿供、所寫字條、並未反對捕房、餘供支吾、中西官判着林罰洋二十元充公、

## 攫取金飾之攔獲

王金生在虹口伯頓路、搶刦婦人顧紀氏値價洋二十五元之金髮髻一隻、飛奔圖逃、經氏之同伴顧金寶、大聲喊捕、由探伙阿保聞聲到來、幫同追獲、帶入捕房、搜出原贓、押候解送公堂訊辦、

## 牛奶棚主屢次違章之科罰

工部局衛生處西人、查悉滬西極司斐爾路朱雲卿所開之牛奶棚內所售牛奶、均提刮牛油、食之有碍衛生、稟廨出單、發交捕房、昨晨、由探將朱傳至公堂、經中西官訊得朱屢犯不悛、判罰洋一百元充公示儆、

## 雜評二

### 端節與借債　(訥)

巡閱使向政府索錢。不得不走。督軍向人民索錢。不得不休。巡閱使向政府索錢爲間接向人民索錢。督軍向人民索錢爲直接向人民索錢。人民即非貧瘠亦不堪如此剝削矣。

皖督向議會借欵。贛督向淮商公所借欵。湘省當局向商會借欵。此三省者皆借不一借且皆借而不還。今以端節難過而借債。又以軍餉萬急而借債。人民於納稅外又負此年年借債之義務。其果有此能力耶。

借債不得則發行庫券爲變相之借債。非特中央然也。外省亦然。今之各省商民受種種苛捐新稅之壓迫。外又被困於種種借欵之中。雖欲激發天良以圖報稱奈何犧牲之已盡哉。

## 公布欄

### 江蘇高等審判廳

▲民庭判決　一件章堅爲債務涉訟控告一案(決定主文)原批示旣經原審更正應毋庸議▲一件劉松虎與周庚方爲貸欵涉訟奉大理院發還更審一案(判決主文)本件控訴及附帶控訴一併駁回本審訟費及前次上告訟費併由控訴人負擔　以上五月二十八日　一件張劉氏與張徐氏爲身分及扶養涉訟控訴一案(判決主文)原判關於張劉氏係張成舉子婦及張徐氏貼給張劉氏洋銀部分變更之張劉氏故夫張家鑫生前實出繼他房爲嗣着張徐氏從張劉氏搬讓房屋之日起每月貼張劉氏大洋四元正以滿足五年爲限張劉氏其他控訴駁回本審訟費歸張劉氏負擔▲一件謝琳爲償債欵不服泰縣知事批示提起抗告一案(決定主文)本件經原縣更正批示應毋庸議▲一件朱爾山爲債務涉訟聲明窒礙一案(判決主文)本案准於回復缺席前之程度候定期傳訊▲一件陳路氏與嚴大鴻爲田畝涉訟上告一案(判決主文)原判撤銷本案發還上海地方審判廳迅予更爲審判▲一件劉鶴誠與柳錫滄爲損害賠償上告一案(判決主文)原判關於訟費之部分撤銷其餘之上告駁回印紙費六十元發還▲一件張嚴氏與張永生因田畝涉訟控告一案(決定主文)本件控訴駁回本審訟費由控訴人負擔▲一件翁春亭爲工欵涉訟不服丹徒縣批示提起抗告一案(決定主文)本件原批示經原縣更正應毋庸議▲一件徐根泉徐潤炳爲遺產涉訟上告一案(決定主文)本件上告駁回　以上五月二十六日

### 江蘇高等檢察廳

▲批示　何錦祥呈批狀悉附旣以該判決爲不合法何以不於法定期間內正式聲明上訴今乃事後藉詞嘵瀆顯係意在訟訴未便照准此批▲儲霖仁狀及保狀均悉應候同級審判廳移送過廳再行查核辦理此批▲姜老二狀悉仰候調卷核辦此批▲邱福大等狀悉仰候調卷核辦此批▲李朝相狀悉本案已令海門縣依法訊判所訴各節應逕赴該縣陳訴仰即遵照此批▲吳受詰狀悉本案前經明白批示仰遵照前批辦理毋庸多瀆此批▲章嗣龍狀及抄粘均悉准予調卷核奪此批▲黃仙宛狀悉准予上告此批▲楊忠麟狀悉仰候訓令武進縣知事迅予依法辦理此批　五月二十六日

### 上海地方審判廳

▲判決主文　(民一庭)一件判決葉鍾甫與徐鍾明等因租房糾葛一案主文徐鍾明應償還葉鍾甫房租大洋二十二元五角小洋一百五十四角五分陳正福應償還葉鍾甫房租大洋二十一元五角小洋二百十三角一分六厘顧以榮應償還葉鍾甫房租大洋十四元五角小洋三十五角八分三釐陳增福應償還葉鍾甫房租大洋十四元五角小洋一百二十七角八分三釐周松泉應償還葉鍾甫房租大洋十六元五角小洋六十九角一分六厘陳榮鈞應償還葉鍾甫房租大洋二十五元五角小洋一百九十八角五分租住房屋均應解約遷讓其自本年舊曆三月二十六日以後房租仍各以每月三元五角計算付至出屋日爲止並均准假執行訴訟費用各被告人各負擔六分之一▲一件判決盛子文與劉進能爲欠租及租地涉訟一案主文劉進能應償盛子文租洋三十一元盛子文其餘之請求駁回本案訴訟費用兩造各半負擔▲一件決定徐殿文與葉樹貨欵涉訟聲請再審一案主文本件聲請再審照准▲一件決定阮壽坤與馬錦熊債務執行抗告一案主文本件抗告駁回抗告費用歸抗告人負擔▲一件決定李木木與黃珠勝欠租糾葛一案主文原告人之請求駁回訟費歸原告人負擔▲一件判決徐萬基與葉貽孫抵欵糾葛控訴一案主文本件控訴駁回本審訟費歸控訴人負擔▲一件判決姚伯華與胡恆山貨欵涉訟一案主文胡恆山應償還新棻洋行貨欵一百十四兩二錢二分姚伯華其餘之請求駁回訴訟費用歸被告人負擔　(民二庭)一件判決周雲龍與邱金泉借欵糾葛一案主文邱金泉應償還周雲龍借欵九八規銀二千五百兩及自民國九年陰曆五月初二日起至執行之月止按月一分之利息訟費歸邱金泉負擔▲一件判決程蔭庭與楊明劉凶回復困難涉訟一案主文原告人之請求駁回訟費歸原告人負擔▲一件判決劉雲峰訴陳氏即陳坤記租賃糾葛一案主文陳氏應償還陳三貽堂租洋二百四十元繳由劉雲峰具領民國路紫來街口三層樓房兩間着陳氏搬遷訟費歸陳氏負擔

▲批示　一件唐貫舟呈爲抵產有據請求備案由呈悉該胡裕生巢已以之向留抵押應訴請毀判經確定後方可憑信前已於唐月山呈內明白批示茲復呈請備案仍難照准此批▲一件吳鑠泰狀請查明批示給抄由狀悉查本案遺囑涉訟業於民國十年四月七日決定准予註銷在案該吳鑠泰於同年五月四日狀請批示准民承受先祖遺產等情此非本案範圍之內自無批示之必要如有遺產糾葛發生儘可另案起訴所請抄錄批示應毋庸議前繳抄錄費洋一元發還此批▲一件施紹棣狀請暫緩執行由狀悉准予暫緩執行此批▲一件毛秋濃狀交欵洋由准交此批▲一件吳善餘狀領案欵由准領此批▲一件殷明章狀領賬簿由准領此批▲一件翁錦聲狀請執行由據狀已悉此批▲一件錢葉氏狀領畢據欵洋由准領此批▲一件徐勤安狀請追保由狀悉查本案判決主旨如貲子卿無力償還方能責馮玉麟代償現貲子卿所有之動產尙未實出自不得認爲已無資力即不能勒令馮玉麟履行本廳諭爾承買原期斯案速結俾爾等早免訟累仰即遵照毋自貽誤此批▲一件姚伯華狀交扣押款由准交此批▲一件張養瑩狀請執行由狀悉准予飭吏執行此批▲一件蔡慶運狀保李鑫祥由准保此批▲一件郭金法狀請執行由狀悉仰候飭吏照判執行此批▲一件馬耀容狀請執行由狀悉仰速來廳候諭此批▲一件查春圃狀請照准交保由狀悉准覓殷實舖保來案領著此批　以上五月二十八日

▲公示送達(全文在本廳揭示場公布)　第七三號(民二庭)一件何月泉與錢桂松因貸欵糾葛一案(判決主文)錢桂松應償還東昇水菓行洋八百五十一元五角五分五釐繳由何月泉具領訟費歸錢桂松負擔右仰被告人錢桂松知照▲第七四號(民二庭)一件朱錦榮與陳秋林因欠欵糾葛一案茲本廳定於六月六日上午十時爲公開審理日期仰該被告人陳秋林遵照依期來廳候訊毋違特示右仰被告人陳秋林遵此

▲判決主文　(民一庭)一件判決王贊濤與沈萬元等因田畝糾葛控訴更審一案主文原判除房屋該佃等不得視爲私產部分外撤銷被控訴人等租種控訴人所有坐落南通學田觀音堂東首水陸中田七十步應准控訴人收回管種本案訟費歸被控訴人等負擔　(民二庭)一件判決侯瑞瑩與吳阿擱因房租糾葛一案主文被告人應償還原告人房租四十五元四角訟費歸被告人負擔▲一件決定俞銀如訴爲婆要逃匿聲請宣告失蹤一案主文本件聲請駁回訴訟印紙費除繳納逾額洋三元七角五分應發還外餘歸聲請人負擔▲一件判決唐洪生與張梅耶因借欵糾葛控訴一案主文本件控訴駁回本審訟費歸控訴人負擔▲一件判決林元生與陳遠波因貨欵糾葛控訴一案主文本件控訴駁回本審訟費除繳納逾額洋九元七角五分應發還外餘歸控訴人負擔▲一件判決陶培蓀等與王子明因存欵糾葛一案主文王子明應償還陶培蓀洋一千三百元顧鈞生洋一千三百元潘泰松洋一千元又上開各欵自本年陰曆正月初五日起至執行終了日止按月八釐計算之利息訟費歸王子明負擔▲一件判決汪舜山訴虞泉和爲欠欵涉訟一案主文被告人應償還原告人洋一百二十元零四角五分訟費歸被告人負擔

▲批示　一件王瑞生狀請發回原卷以便執行由狀悉本案第一審原卷已於本月二十日發還吳江縣知事公署矣仰即知照此批▲一件王瑞生狀請給領賬簿由狀悉賬簿准予給領此批▲一件吳新盤狀請註銷原案由案經決定該民如有不服儘可依法聲明抗告所請准將吳如寶訴案註銷令歸寶山縣審判之處未便照准此批▲一件[illegible]日與新盤狀內批示矣仰即知照此批▲一件朱繼香狀請銷案由狀悉准予提釋債務人銷案此批　以上五月三十日

### 上海地方檢察廳

▲批示　董仁寬狀悉候傳訊此批▲竺金蓀等兩狀均悉本案業經實訊明白說子清等因口角細故與李德勝等相毆致被[illegible]來狀亦後添砌多人顯係藉端誣訴特斥此批▲[illegible]驗證未便據爾一面之詞即行函解協緝所請著毋庸議此批▲徐阿福狀悉本案前經明白批示毋得多瀆此批▲韓錫濤狀悉具理由書來廳以憑轉送核辦此批▲觀堂伯狀悉[illegible]此批▲朱崇德狀悉候傳案核辦此批▲[illegible]取寶錦山緣女翟致由外間選請爲查究等情所訴如果屬實亦係西夫自縊滿遺之見與人何尤況現在生死旣未分明自未便遽憑一紙空言即推定其爲自殺所請備案之處應毋庸議此批▲周達夫狀悉案未偵查明確所請不准此批▲吳裕昌狀悉此批　以上五月三十一日


如何可得

康健的

聰明的

孩子？

凡養小孩子的既當要他康健又當要他聰明但是有個什麼法子能數所生的小孩子都是又康健又聰明呢？

有兩個方法！

㈠須培植他的本元最要的是腦質●骨質●生長力●及抵抗力●這些腦質骨質生長力抵抗力的原料就是蜜燐 Glyophosphat 本藥房用五十年理化學的經驗製成芳香可口小兒愛吃的甜粉子就是科發的蜜燐

㈡使小孩子先天足 先天足的小孩子一定聰明一定康健一定終身不易生病要補先天須在娘胎裏補起 惟一的補藥就是蜜燐孕婦服蜜燐胎兒就得了生長的原料

你看那些可愛的小孩兒 又聰明○又伶俐○又康健○又肥白○都是娘同兒子按時按頓常服 蜜燐的好處

科發蜜燐　每瓶三元

上海南京路科發大藥房

本埠經售處　先施公司　永安公司　華英藥房　五洲藥房　中英藥房　中法藥房

# 商務

## 金融

### ●國外滙兌 五月三十日

銀行電滙至倫敦（以滙規銀一兩計算） 三先令二辨士
又 即期 三先令二辨士二五
又 四月期 三先令二辨士五
銀行買進四月期票 三先令五辨士
又 定期滙票 三先令五辨士二五
大條銀 遠期 三十三辨士
大條銀 [illegible]
銀行電滙至法國 七百四十五佛郎
銀行買進 八百四十五佛郎
銀行電滙至紐約（以滙規銀百兩計算） 美金六十二元
銀行買進四個月票 美金六十九元
銀行電滙至香港（以香港銀百兩合滙規銀） 七十六兩二五
銀行電滙至印度（以上海規銀百兩計算） 二百四十三盾
銀行電滙至爪哇（以滙規銀百兩計算） 一百八十六盾
銀行電滙至新加坡（以星洋百元計算） 七十三兩
又 上海規銀 [illegible]
又 五百元 [illegible]
又 五元 [illegible]
又 馬克每枚 [illegible]
又 東京老頭票每元 [illegible]

### ●各省滙兌

五月三十日中國銀行報告
北京 即期 每京公砝百兩合申規元
天津 即期 每化行五錢百兩合申規元一
漢口 即期 每洋例百兩合申規元一

### ●金市

▲金價漲落甚微 昨日最高期三十一、大條例無報告，標金價逐漸一兩五錢，[illegible]

### 標金開盤

| | |
|---|---|
| 六月份標金開盤 | 三百六十一兩零五 |
| 又 最小 | [illegible] |
| 又 最高 | [illegible] |
| 又 收盤 | [illegible] |
| 又 午前市價 | [illegible] |

## 交易所市況

### ●外國股票

昨西商股票總會內進出貿易尚稀，[illegible]

### ●銀洋市

昨日江南洋小厘與銀拆均與前日相仿，[illegible]

| | |
|---|---|
| 早市 銀拆 | [illegible] |
| 江南小洋 | [illegible] |
| 廣東小洋 | [illegible] |
| 銅元 | [illegible] |
| 角子 | [illegible] |
| 衣牌 | [illegible] |
| 貼水 | [illegible] |

### ●麵粉交易所

昨日麵粉交易所全日計售開標準 [illegible]

### ●雜糧油豆餅交易所

[illegible]

### ●蘇杭金錢市

蘇州 五月三十日 [illegible]
杭州 [illegible]

## 食品

### ●滬南米市

昨日河下到埠有限，[illegible]

### ●閘北米市

昨日新閘蘇州河一帶到頭，[illegible]

### ●油豆餅市

[illegible]

### ●米麥雜糧

[illegible]

▲大連油豆餅電報 四月二十三日下午到 [illegible]

## 棉絲

### ●棉紗市

昨日三期一品交易所交割，[illegible]

### ●茶市

昨日星期一、錦隆洋行購買路莊二百六十八件，[illegible]

### ●本機布市

[illegible]

### ●花衣市

[illegible]

▲美國粗布 [illegible]
▲斜紋 [illegible]

## 輪船進口報告

五月三十一日進口 [illegible]

## 輪船出口日期

[illegible]

▲長江班 ▲甯波班 ▲烟台天津班 ▲海門石浦班 ▲港粵班 ▲通海班 ▲揚州班
▲海參崴班 ▲牛莊班 ▲秦皇島班 ▲美國班 ▲歐洲班 ▲日本班 ▲香港小呂宋班 ▲印度班

[illegible]

---


上海銀樓新同行廣告
售門行情 上字赤金
兌出五十一元
收進四十九元半

上海宏裕銀樓
售門行情 宏字赤金飾
兌出五十一元
收進四十九元半

上海新開泰豐銀樓預告
上字紋銀每兩一元六角
本樓擇定英租界北京路觀音閣碼頭翻造洋房一俟工竣擇吉開幕特此先行露布
電話中央四九三六 乙2974

廣永和 周萬成 於震泰 源康 於震和 樂雲祥 德和 祥和 周萬興 寶興 慶華 聚興 義和 公和

上海泰亨源啟事
本樓今庚更換記號昌記所有以前泰亨源方記名下兌出金銀首飾以及外埠支店一概照常收兌以符信實而昭鄭重恐未週知特此聲明
開設英界北京路鐵大橋南電話二八五八局掛號○○七七

古法加焓元字足赤飾金
售出每兩洋五十一元
收進每兩四十九元半
天字紋銀每兩一元六角
由新衙門斜對過此 電話（北）二千〇二十二號
乙3187

上海中新虹橋開新同行慶華銀樓工竣擇吉開幕

上海通易銀行籌備處啟事
本銀行股份已由發起人認足，業經呈部核准，擇定六月十日開股東會，[illegible]收股處（上海）通易銀行籌備處（天津）[illegible]

上海中法實業銀行廣告
本行規定資本二萬五千萬佛郎，公積三千萬佛郎，中華民國政府認購股本三分之一，計一萬五千萬佛郎，又本行章程呈經北京政府於一千九百十三年一月十一號批准立案，總行在法京巴黎，分行北京、上海、天津、漢口、香港、廣州、福州、汕頭、奉天、西貢、海參崴、海防、橫濱、新加坡、英京倫敦、法國馬賽、利翁○○○，本銀行專辦各種借款押滙經理各種存款，並辦理銀行一切交易，無不格外公道，特此通告本銀行開設法租界黃浦灘十二號

中國實業銀行儲蓄部廣告
得獎 每月每戶儲款十二元或九元或六元或三元
儲款 ○○○千元之希望
開獎 每月一日在天津總行開獎
繳款 [illegible]
還本 ○○○
地址 ○○○
代理處 各大商埠均有
注意 [illegible]
乙2665

上海公共租界會審公廨諭
案據原告美商利達洋行代表海德禮律師訴稱被告徐秉彝王國楨虧欠貨欵避不到案請求登報傳達着該被告等於十四天以內到案辯訴如逾限不到即予缺席判决此諭
中華民國十年五月廿八日
乙3250

上海新衙門對過海甯路口新同行慶華銀樓加焓上字足赤飾金
兌出五十一元
收進四十九元半
本樓特為便利顧客起見現今分設支店在中虹橋莊源大口工竣開張倘蒙各界惠顧請各趨其便特先露佈
電話北一八○○
乙2952

兜安氏秘製保腎丸
背痛為腎弱之預兆
內腎為司血之器血之入內腎猶川之流須臾莫停而內腎之滌濁卅清毒靡有已時其關係身體之康甯至為重要故內腎健則身健內腎弱則血汚而身弱矣背痛腰痛即是內腎虧弱之初步亦即內腎求援之警告也乃恒人視為尋常之症往往置之不藥以致風濕水腫臂筋痛膀胱大脚風膀胱炎石淋沙淋小便停住頭暈眼花脚踝腫相繼而生衰敗之象至是畢露矣盍試此丸
各埠大藥房均有出售每瓶洋一元四角每打洋十四元


*Backache* is an *important symptom* of *Kidney Disease*

圖中寫腰痛俯仰不舒之意

Every Picture Tells a Story


上海山西路即盆湯弄人壽醫藥室啟
409甲

每瓶二元 每六瓶十一元 外埠郵票通用

拔毒止癢 瘋疥瘡藥
此藥無論何種疥瘡濕毒小孩黃水瘡無止癢天疱癬尾疥三頭瘡盒半元一盒二角大小便上海拋球場北首東林軒廣啟
590

上海證券物品交易所經紀人
一號張繼芳
專做證券期貨花紗棉糧雜貨買賣所號電話二千零二號大電話交易所樓
十一號毛鑑清
專做棉花證券棉紗期貨買賣事務所號電話交易所樓號
十七號陳蔚青
專做棉紗證券期貨買賣事務所號電話交易所樓號
念一號孫棣山
專做棉花雜糧證券期貨買賣事務所號電話交易所樓號
六十一號凌祝眉
專做證券棉紗期貨買賣事務所號電話交易所樓號

華俄道勝銀行
本行創設於俄國首都一千八百九十五年，資本總額國幣五千五百萬盧布，[illegible]

雙龍洋行廣告
本行到銀器機器皮帶手金銀表新式鋼琴[illegible]以廉價出售諸君惠顧請駕臨本行南京路[illegible]號

廣東仙壽窩
立愈瘋疥瘡藥
此藥專治疥瘡濕毒[illegible]每盒二角
585

外停孕金丹
和室獨飲公司
甲2288

上海同義堂銀樓
十九家大同行
門售行情 十足赤金每兩價洋五十二元
天字紋銀每兩價洋一元六角五分
楊慶和福記 裘天寶德記 慶雲仁記 鳳祥和記 方九霞潤記 景福元記 寶成德記
老慶雲駐記 方九霞成記 楊慶和久記 裘天寶禮記 方九霞新記 費文元裕記
寶成振記 老鳳祥裕記 楊慶和發記 新鳳祥德記 慶福星恒記 寶成裕記

蘇州分申 上海恒孚銀樓
本樓創設姑蘇元妙觀東於上海設支號已有年所，[illegible]
上字足赤
古法加焓
售出五十二元 收進五十一元
紋銀售出一元六角
總號在蘇州元妙觀東
電話中央五五五一 在英大馬路
上海支號在南市小東門內
上海北支號在北門內
常熟支號在[illegible]
無錫支號在[illegible]

上海望平街北口
永豐餘金舖
本號發兌加焓真字足赤條錠首飾成色之高提鍊之淨業已有口皆碑各種首飾花樣繁多工料又極頂真售價便宜收價克已進出僅差一換每日行情登報奉聞伏希公鑒
昨日真足赤飾金（售出）五十一元
（收進）五十元半
本號電話中央五六六八

留心假冒惟我一家秘製
專治身體虛虧年久白濁
體虛白濁丸
[illegible]
程鳳生秘製
622

新醫術
[illegible]
大精神醫學研究會廣告
3251

## 津浦鐵路行車時刻表

下行車

| 天津東站 | 天津總站 | 西站 | 滄州 | 泊頭 | 德州 | 濟南 | 泰安 | 兗州 | 滕縣 | 臨城 | 徐州 | 蚌埠 | 明光 | 滁州 | 浦口 |
|---|---|---|---|---|---|---|---|---|---|---|---|---|---|---|---|
| [illegible] | [illegible] | [illegible] | [illegible] | [illegible] | [illegible] | [illegible] | [illegible] | [illegible] | [illegible] | [illegible] | [illegible] | [illegible] | [illegible] | [illegible] | [illegible] |

上行車

| 浦口 | 滁州 | 明光 | 蚌埠 | 徐州 | 臨城 | 滕縣 | 兗州 | 泰安 | 濟南 | 德州 | 泊頭 | 滄州 | 西站 | 天津總站 | 天津東站到 |
|---|---|---|---|---|---|---|---|---|---|---|---|---|---|---|---|
| [illegible] | [illegible] | [illegible] | [illegible] | [illegible] | [illegible] | [illegible] | [illegible] | [illegible] | [illegible] | [illegible] | [illegible] | [illegible] | [illegible] | [illegible] | [illegible] |

## 滬杭甬路滬杭線行車時刻表

（注意）凡表內有▲記號者係與滬寧路相啣接之車

| 上海北站 | 上海南站 | 松江 | 嘉善 | 嘉興 | 硤石 | 長安 | 杭州 | 閘口到 |
|---|---|---|---|---|---|---|---|---|
| [illegible] | [illegible] | [illegible] | [illegible] | [illegible] | [illegible] | [illegible] | [illegible] | [illegible] |

| 閘口開 | 杭州 | 長安 | 硤石 | 嘉興 | 嘉善 | 松江 | 上海南站到 | 上海北站到 |
|---|---|---|---|---|---|---|---|---|
| [illegible] | [illegible] | [illegible] | [illegible] | [illegible] | [illegible] | [illegible] | [illegible] | [illegible] |


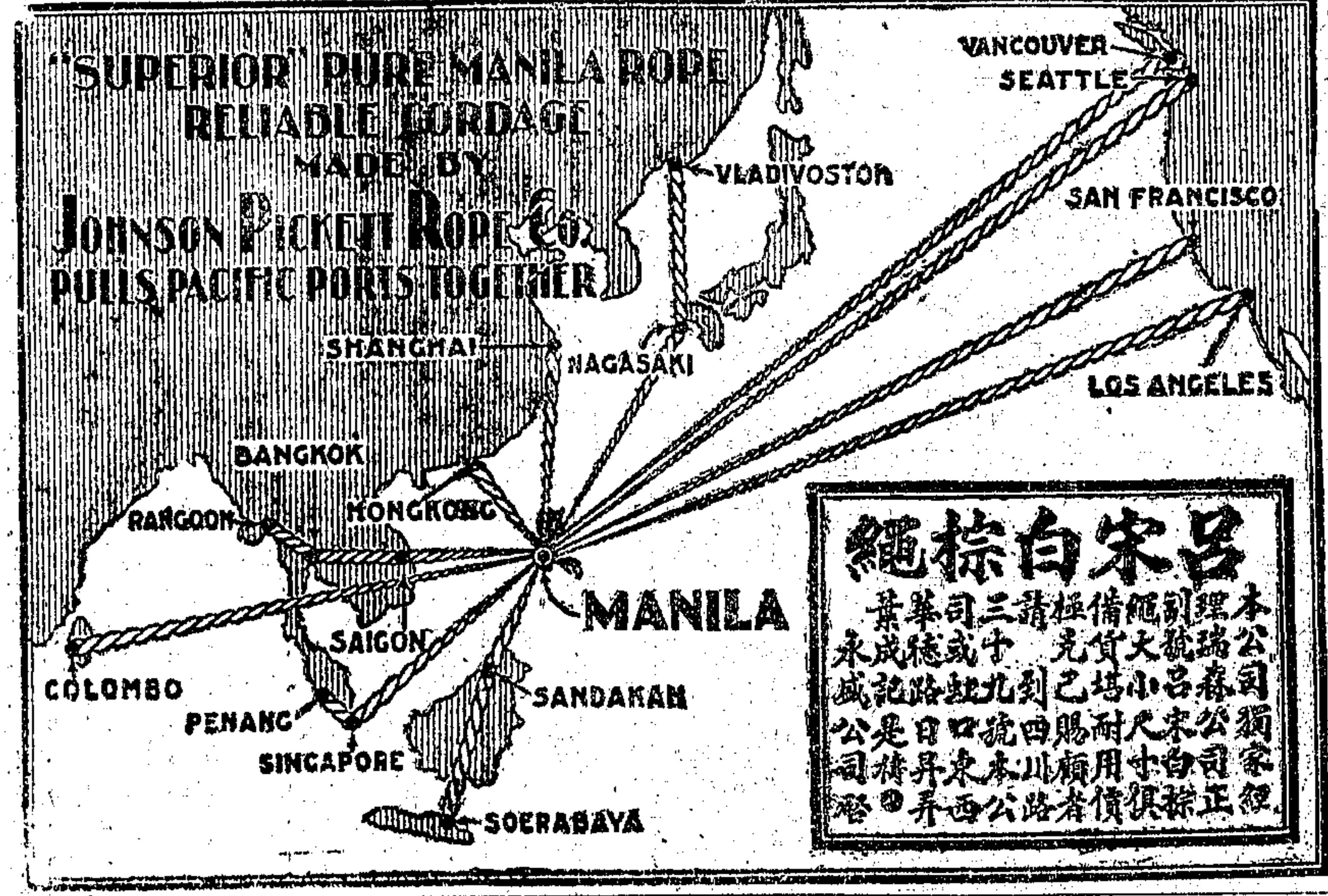


**呂宋白棕繩**

本公司獨家經理瑞森公司正副號呂宋白棕繩大小尺寸很備貨堪耐用價極光之賜顧者請到四川路三十九號本公司或虹口東西華德路日昇弄葉成記是猜●永盛公司啓

請用 **香亞公司** 化粧品

發行所 上海南京路香亞公司

虎標

**頭痛粉**

頭痛雖為通常之疾病然一經感患如刺如割殊甚痛苦此粉為治頭痛之上品本堂發明以來歷經多年行銷海內外極蒙各界所推許凡患風邪感觸肝火上沖陰虛陽虧或暈船暈車種種頭痛諸症不論新久即服此藥無不統可療治

價目每袋洋一角

上海總批發處四馬路五洲藥房

總發行所仰光永安堂　內763

# 哮喘咳嗽之敵

此即環球交譽獨一有担保的治咳靈藥原瓶真樣諸君購時務祈注意

各大藥房均有出售

如遇傷風咳嗽哮喘胸痛速服

**貝索**

上海仁記路英商貿勒洋行經理

# 運動體育糖精

人身含有糖質賴以運動一切此所以名為體育也若此糖質減少則運動之力少而疾病作矣故運動體育糖精一物實為人人所宜服之預防要劑補益品也方知此糖精不塞不燥其味甘美適口運入體內功力超華能血氣旺壯髓淘充足精神爽健運動活潑確有轉弱返強却病延年●主治●年老力衰●腎水虧損●體虛白濁●夢洩遺精●陽痿不舉●先天不足●後天失調●勞心過度●頭痛目肢●哮喘氣急●咳嗽痰多●四肢疲軟●筋骨酸痛●赤白帶下●經水不調●經閉經痛●乾血癆症●臨經腹痛●子宮寒冷●久不受孕●按症試服功效神速輕者一瓶全愈至重年久老症三瓶斷根屢試屢驗永不再發每瓶一元五角每打十五元上海經售處四馬路美泰西藥行●麥家圈華泰大藥房●五馬路廣濟祥●上海法租界愷自邇路嵩山路轉角中國製藥廠啓

2557

英國 BM&Co TRADE MARK

本公司各貨價目如下

電氣藥片 Muriate of Ammonia Voltoids 每担三十一兩七錢

電氣藥粉 Muriate of Ammonia F.W. 每担二十九兩九錢

甘油又名淨蜜 Glycerine 每磅五錢九分

漂白粉 一喻桶裝者每喻十一兩一錢 三喻桶裝者每喻九兩八錢

蛾眉月牌燒碱 每担十兩

洗碱粉 CREX 每担七兩四錢

蛾眉月牌純碱 每担六兩

潔麵碱 每担七兩四錢五分

嘀嘀碱 每担七兩

以上價目均以上海出棧價計算如蒙賜顧請駕臨本公司接洽可也

英國卜內門洋碱有限公司 九江路十二號

1260 12

# 合衛生而且舒適

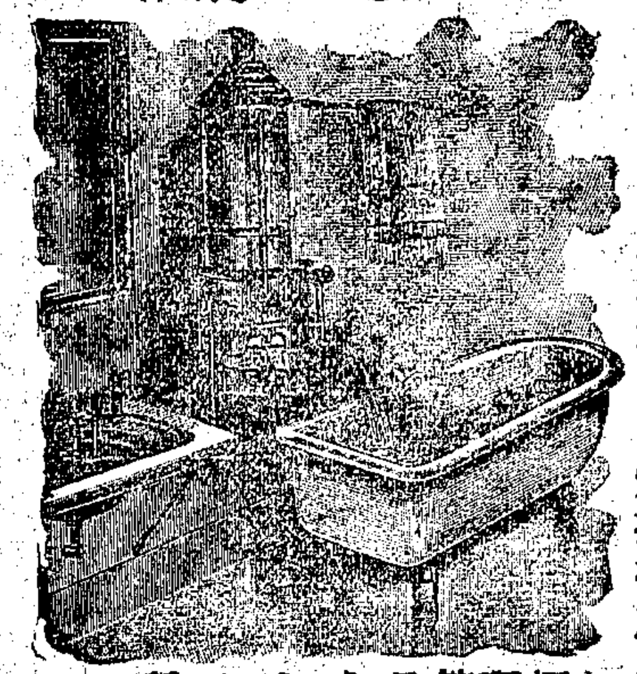

諸君無論何時或晝或夜可取用熱水於頃刻間且無煩燒火加煤揩抹之勞亦無灰煙管理甚簡易是即**自來火熱水爐**所供給於君者也欲知詳細請駕臨南京路念九號本公司陳列所詢問可也

上海自來火公司謹啓

# 最著名之香煙

最著名之香煙

最著名之香煙

最著名之香煙

上海永泰和烟行廣告 2756

# 康德有限公司

經理

法國巴黎軋蘭瑪而名廠山得爾米地

中外藥房均有出售

此藥專治五淋白濁立能見功馳名中外為治淋病之無上聖藥如蒙賜顧請駕臨漢口路九號辦事房面議可也

本行今由英國運到大批馬達及發電機如蒙賜顧無任歡迎

上海漢口路七號 保豐泰和洋行啓

電話中央四四一七

# 時新首飾公司出世

本公司設在四川路一百零五號洋房選辦珍珠寶石翡翠玉器特聘廣東優等技師精製時樣金銀首飾如白金彈璜耳圈手鐲文明結婚戒指風涼別針頸練等裝飾用品凡閨閣所需無不美備一切送禮銀器品物花瓶花插茶具大碟刀叉茶羹種種新樣如欲定造各欵徽章並刻中西文字依期無誤今值開張伊始價值格外低廉如蒙惠顧無任歡迎本主人披露

# 婦女閉經丸活人無算 乾血癆第一聖藥

此藥專治婦女衝任損傷及腎虛血枯血少血閉而或憂鬱思慮過度而經不行則中氣益損陰氣益乾瘀療瘀血凝聚致成險症本齋世祖秘傳良方久已馳名活人無算無論婦女老幼遠年初起一經服此聖藥三日立刻健脾開胃養血滋陰重者服藥二料足奏血脈流通功效大見因此藥十分靈驗故敢出而開世非圖漁利也每盒二元每料四元不盤包退還洋舖設上海二馬路西鼎新里內京都天寶齋啓

699

# 補腎固本外用 懷中秘寶

850

此寶外用廣嗣收效極靈乾綱不振者能固本培元並辟梅毒（女界仙丹）外治愛情鬱結無子寡歡皆雙料二元（回天露）外用強身固本宜男種玉雙料五元單二元二馬路一百十三號民熙藥房製

蓋世美容品

# 的的嬌

此藥專治男女面部之不美無論黃黑烟容油氣瘡痕血點雀斑白點晦痣連塗三夜均退淨美容之藥無過於此並治男女狐腋臭最為奇驗出售以來已銷去數萬料寄來謝函萬餘封據稱極有神靈非常贊美定價每料一元六料五元特製每料二元外埠函購立奉寄費不加上海東棋盤街鳴盛里對面厚豐祥號

2250乙

新到

乳汁麥精　麥精魚肝油

此科學上推為最精妙品也蓋麥之精本蘊有益之食質與乳合製性和味美最能健脾胃補氣血美容顏復與頂上鰲魚肝油合製更能補肺化痰去癆瘀損無論老幼男婦春夏秋冬服之皆宜經各國醫士考驗其效甚著常年長服實為補身不老之靈丹衛生者省加注意

中國總經理上海瑪遂生洋行

總發行上海華英大藥房同啓

內631

# 自由談

## 遊記

### ●旅歐觀察談

（二）大沽帆影錄　中實

葡萄牙首都濱海。非如西班牙之深居內地。行旅之抵歐者。反多與之接近。其城名「利施蓬」。葡文爲Lisboa。乃自北非洲墨爾民族語Lissabuna所轉成。而實遠源於五千年前Phoenician族古語Alisubbo。意則海中灣泊之美者。其地帆檣密布。舟楫之利。自昔著稱。然茜試譯以利施蓬三字。予喜其音義顯切。因參酌字源而詳加詮釋焉。利施蓬識西方之古城也。其歷史起源西曆紀元前三千二百五十九年。此民國十一年之西土友邦葡萄牙。乃與我民國十年之大中華。同具五千年相媲之文物。不可謂非宇宙間無獨有偶之事。葡萄牙古代文明最盛時。乃當我華周秦漢晉之朝。其時其地乃屬於古羅馬。在西曆紀元後七百十五年。乃爲亞剌伯人所得。其地居歐土之極南端。南行易與他洲相接觸。故非洲民族之北最先及者爲葡萄牙。而新大陸發現以後。南美洲之巴西。亦惟葡人能耐炎暑而捷足先登。今代葡萄牙文字及其人民。尚能於新世界占大部分勢力者。賴有此耳。葡之立國。乃在西曆一千一百四十七年。其後一千五百八十年至一千八百四十年間。臣屬於西班牙。在一千八百零七年被侵於法。然至竟復歸自立。葡京在大沽江Tagus River岸。距江口約九英里。江闊約四英里。全城係以連山十一圍合而成。山下江水澄碧。輪船小駐其間。如在琉璃鏡上。山色冬季猶青。烟際翠之乃滴瀝如翠玉。河道蜿蜒而入。幽深無盡。轉折處海鳥廻翔。濯濯其羽。時復與帆影相映射。天色陰晴無定。景物多變幻。足爲江海間一大觀。其以輪船抵葡京者。即遵陸附列車北發者。更可以此一隅爲歐遊之發軔地也。予有自大沽河望利施蓬詩一首。

島嶼亂帆翼。山程接水程。形雲迷海日。疏雨滿江城。翠玉峯前影。琉璃鏡上行。幽奇看不盡。靜聽野鷗鳴。

## 筆記

### ●雪鴻記（下）　西雲

歷年餘。覺氣與劍已於無形中併化矣。凡心有所之。劍則隨心。所欲如是者兩年。老者曰。汝業已成。不愧我女弟子矣。乃挈我下山。旅居江寧。闢聞學變。命我迎主人以避難。故至此耳。衆聞其異。咸欲師之。秘不以告。但授以尋常拳法而已。先是宦有幼子。遊學江寧。寄寓舅家。因在兵燹。不得歸。大亂既平。遄歸省親。偶見雪鴻。大奇。次日辭父母將遠行。宦曰。征裝甫卸。何倏忽乃爾。不許。越日竟不別去。宦大疑。雪鴻乃告夫人曰。公子遠行。婢可追歸。但公子返。後怨婢不能再留矣。遂傾訴隱衷。謂前隨老人僑居金陵客旅時。對門有一少年。風流倜儻。翩翩儒雅。心竊慕之。而少年見我亦頗屬意。一日有間。遂相約爲夫婦。機不密。爲老人所知。乃惑於蜚語。堅不許。且有諷言。少年怨聲言。吾士人。豈甘爲賤婿。唯以女故。不然。豈無大家閨秀。而願向雅翠中求凰。驚哉。遂中絕。迨粵事起。老人遂難故道去。初不意即公子也。今不去。將何以對老人。不愈增婢之罪戾乎。是夕引去。婢亟足至舊址。公子病矣。忽見雪鴻來。稱奉主命。飲以丸。病霍然。數月後返。而鴻自後永不至。不知所之矣。意者或即古紅線隱娘之流亞耶。此事浯溪鄭君爲余言。（終）

## 劇本

### ●歷史劇　雙忠墓　沈心工

第一幕　（佈野景）

程嬰　消息內宮傳。宗祧一線延。覆巢完卵少。義膽策安全。聽說莊夫人生了一個女兒。生下便死。已經葬去了。現在看此一字。明明是個文武的武字。明明是夫人筆跡。當時趙大夫親口說的。生女名文。生男名武。料想夫人恐怕漏洩。不便多言。故而止寫一個武字。教人傳出。便是求救的意思。可見得夫人產下的不是女兒。一定是男兒。一定是藏匿在宮中也。呀。趙氏有幸呀有幸。

（醉公子）　天道今還有不絕忠良後。藐藐一孤。還當然是可見。

但是趙家之禍。便是屠氏之愛。那屠賊倘然知道趙孤尚在。豈肯干休呢。那末趙孤的前途。都在吾們身上了。怕落奸人手。全憑忠心友。友誼貴相知。相知是阿誰。

日前約定公孫杵臼在此相會。等他到來商量便了。

公孫杵臼上　盼望好消息。愈覺心中急。　阿呀賢弟。愚兄來遲了。探聽的消息如何。

程嬰　妙呀。

公孫杵臼　一定是好消息了。

程嬰　是一個男兒。

公孫杵臼　是男兒。真的麼。

程嬰　請兄看此一字就明白了。

公孫杵臼　這是一個文武的武字。誰寫的。

程嬰　小弟買通了宮中近侍。這個字就是宮中傳出來的。請兄細看。這是明明是莊夫人的筆跡。

公孫杵臼　不差不差。莊夫人的筆跡果真如此的。哈哈哈。好極了。如今趙氏有後了。（拭淚）

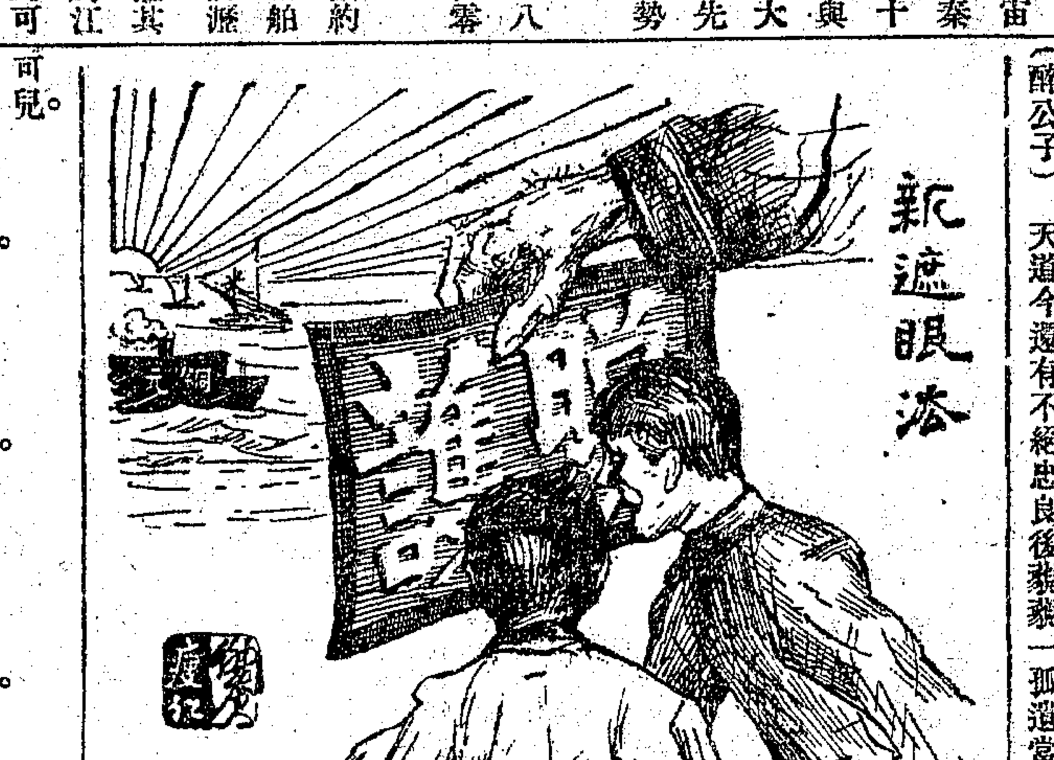


## 新聞拾遺

▲死亡　茲據美國紐約太陽保壽公司之統計。現今世界人口每年之死亡率頗足駭人聽聞。爰譯於下。世界人口之總數統計爲十六萬萬二千三百三十萬人。每年死亡人數計五千七百三十七萬二千七百十七人。將每年死亡之人數平均計算。每一星期死亡人數計九十萬八千五百十六人。每一點鐘死亡人數計五千三百零八人。每一分鐘死亡人數計九十八人。每二秒鐘死亡人數計三人。合世界每年死亡者壽數平勻計算之。每人享壽約在三十至四十歲之間。（幻夢）

▲變化　某報館澆字領袖謝某。寓居東門外小橋頭。屋係自建。近日時見白鼠發現。鄰舍咸知。目爲藏神。謝夫婦亦喜形於色。前日傍晚。謝妻在灶下晚炊。白鼠又見灶旁忽陷一穴。白鼠旋即鑽入。謝妻大駭。急奔告其夫。忙用穢物鎮壓。與夫秘密發掘。冀得窖藏。詎掘至四五尺深。見一石板。覆掘之。得一甕。正擬開甕間。陡聞鄰舍狂呼。勿再惡作劇。你家黃蛇都竄入我家樓上了。謝夫婦亟赴鄰樓察視。果見黃蛇三條蟠踞於窗檻。即有人以竹竿擊一蛇成兩段。轉瞬與二蛇俱杳。誠奇聞也。（悟空）

## 小說

### 社會小說　衆醉獨醒（三四〇）　瞻廬

第五十二回　柴米生涯虛拋歲月　蔬飯主義貽誤兒孫

華師母道。一席話。博得大家拍掌。朱氏道。上半截的說話。恰似舍親劉邦平的家庭。他們家裏。終年忙忙碌碌。都是幹這鬼戲。人撥不走。鬼撥直溜。幾有人鬼結婚的怪劇出現。張師母也想發些議論。他女兒錦心指着外面道。母親不見這輪紅日。轉眼要落在地平線下。時候不早了。我們也該告辭。別貪着談論。應了李師母一句話。獨忙了。一個舌頭來。人聽着彼此一笑。都向朱氏母女道謝作別。分道散歸。不在話下。過了一天。蕙姑錦心陪着白女士到各處參觀。白女士挨家逐戶。實地調查。果然三百餘家。都在文明空氣裏生活。男勤女儉。秩序井然。所有舊社會裏種種弱點。涓滴無餘。贏得白女士讚不絕口。說道。我見了這般良好社會。幾忘了這個村落是中國的村落。（意在言外）當下又在宣敎堂裏開了一個演說會。白女士引了許多宗敎家的格言。竭力向村民演講。大衆滿意。點頭稱善。白女士在村裏連住了三天。才還蘇州。按下慢提。一天几淨窗明。花香滿室。蕙姑獨坐書房裏。隨手抽了一冊昭明文選。揭開看時。恰是江文通的一篇別賦。起首兩句便說『黯然消魂者。惟別而已矣』。一轉念間。想到父親離家。將已數月。尚沒有回來的消息。方寸裏便黯然起來。又想到玉如表兄的存亡問題。迄今尚難解決。生離死別。兩不分明。方寸裏一發黯然。起來便把書冊掩轉了。兀自呆想出神。冷不備有人在背後叫道。蕙姑妹。我和你相聚沒多時了。蕙姑聽着。不覺愕然。正是

春水綠波。送君南浦。讀之魂銷。何況目覩。

## 餘瀋

予於十年以前。雅好運動。曲踊距躍。虎虎有生氣。十項運動中。嘗擅其五。年來困於文事。傷於幽憂。心力既耗。運動復不得暇。馳百步即作吳牛喘。遙想遠東運動會中龍驤虎躍之諸健兒。神爲之往。而自顧蹣跚。益增悵惘矣。（國）


愛國

愛國是什麼呢？就是要愛自己的國家，譬如我們是中華民國的國民，應該愛中華民國。請問要愛中華民國從什麼地方愛起？凡關於土地人民貨物，均要愛的。大愛國牌香煙是優美國貨的一種，也是提倡同胞愛國思想的。吸煙本是小事，愛國卻是大事，有愛國觀念的同胞，倘若吸煙，當然要吸愛國牌香烟，表示我們的愛國心呀！

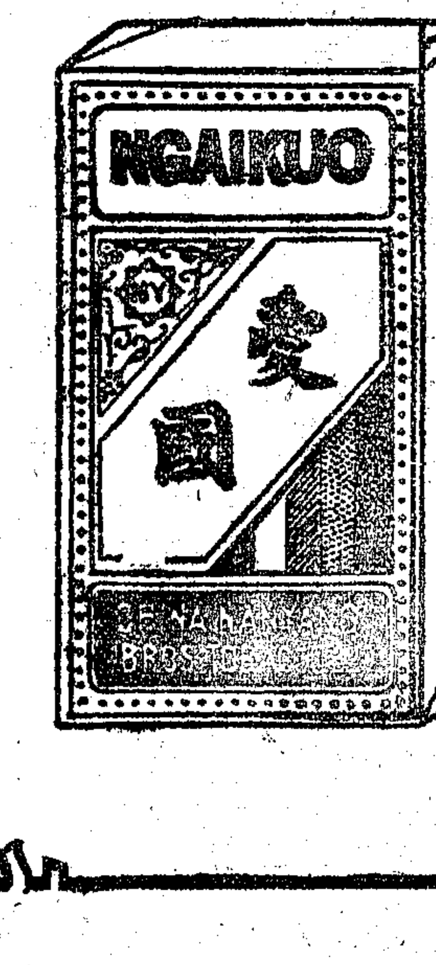


中國南洋兄弟烟草公司啓

各界注意　請看下面　預定與運購的比較

▲預定每部祇收二元。外埠寄費加一角。之後每部實售二元八角。地圖祇贈一幅。

中華全國　名勝古蹟大觀　預約

▲印有樣張　▲函索即寄

祇有六天

我國爲五千年文物之邦。其間名山名嶺。名川名澤。名湖名溪。名城名塞。名村名宅。名園名林。以及古宮。古殿。古廟。古祠。古潭。古洞。古樓。古臺。古塔。古郎。古亭。古閣等。古勝古蹟。屈指難徧。人欲一一游覽賞玩。殆不特足跡所不及。亦耗貲不貲。本書詳述其原。則一編在手。不啻身歷其境。洵洋洋乎巨觀也。

▲直隸省・名勝古蹟・三百五十處
▲山東省・名勝古蹟・二百四十處
▲山西省・名勝古蹟・一百六十處
▲河南省・名勝古蹟・一百二十處
▲陝西省・名勝古蹟・一百十二處
▲甘肅省・名勝古蹟・一百十六處
▲江蘇省・名勝古蹟・二百九十處
▲安徽省・名勝古蹟・一百三十處
▲江西省・名勝古蹟・一百七十處
▲浙江省・名勝古蹟・三百二十處
▲湖北省・名勝古蹟・一百十八處
▲湖南省・名勝古蹟・一百三十處
▲四川省・名勝古蹟・一百六十處
▲福建省・名勝古蹟・一百十二處
▲廣東省・名勝古蹟・一百二十處
▲廣西省・名勝古蹟・一百十六處
▲雲南省・名勝古蹟・一百四十處
▲貴州省・名勝古蹟・一百二十處
▲東三省・名勝古蹟・共八十六處
▲新疆省・名勝古蹟・共三十八處
▲內外蒙古・名勝古蹟・五十二處
▲青海及西藏・名勝古蹟・四十處

本書調查諸君姓名列下

▲直隸省・調查金紱如　▲山東省・調查韓光川　▲山西省・調查夏崇光　▲河南省・調查黃孔昭　▲陝西省・調查孫慧中　▲甘肅省・調查曹濟川　▲江蘇省・調查王兩芬　▲安徽省・調查汪詠農　▲江西省・調查張彬嚴　▲浙江省・調查胡和如　▲湖北省・調查鄭銳叔　▲湖南省・調查趙鵬庵　▲四川省・調查李丞程　▲福建省・調查林杜收　▲廣東省・調查馮周模　▲廣西省・調查陸鄭林　▲雲南省・調查蔡王一　▲貴州省・調查王朱心　▲東三省・調查陳張一　▲新疆省・調查孔王家　▲內外蒙古・調查桑林爾　▲青海及西藏・調查曹旭孫等

▲本書四大特色

（一）本書爲鎮海顧冠英先生主編。先生周歷十餘省。所到之處。於名勝古蹟。記之特詳。并請各地文學之士。實地調查。乃成此名貴巨著。

（二）本書編輯歷三年之久。曾經五次增刪。凡中華全國名勝古蹟。搜羅無遺。末附歐美各國名勝。

（三）本書每部附贈中華全國地圖（值洋六角）及各省詳細地圖。共二十二幅。以供參考。尤爲特色。任人指定。

（四）本書由各省調查諸君。備全國名勝古蹟。攝影頗多。色彩精印。一律珍貴異常。凡預約期內。一冊奉贈。

（五）外埠郵匯不便。可用郵票代價。且可十足通用。

◎總發行所　上海白克路九如里　大陸圖書公司

▲售處　上海四馬路中市　世界書局

▲南京共和書局　▲杭州開經堂　▲北京自強書局　▲廣東共和書局　▲天津江東書局　▲開封龍文書莊　▲漢口東壁圖書社　▲以及各省大書局均有預定　戊B602

▲欲購諸君　▲務請從速

▲預定辦法

| | |
|---|---|
| 全書 | 洋裝六大冊 |
| 共裝 | 錦匣一只 |
| 定價 | 大洋四元 |
| 預約 | 祇收二元 |
| 寄費 | 每部二角 |
| 期限 | 陰曆四月底 |
| 出版 | 陰曆四月底 |

瘋症百效丸　丹桂第一台對面濟生藥房費伯英醫生啟　◎上海四馬路

凡患手足痲木行步艱難筋骨痠痛四肢癱瘓半身不遂口眼歪邪偏正頭瘋及蛇皮瘋雞爪瘋乾木瘋大痲瘋紫斑瘋痛瘋無論男女老新瘋病氣血兩虧者速服此丸可以驅風濕舒筋活絡理氣補血本醫生研究瘋科數十年製成此丸靈效無比雖多年重症六盒一利定斷根單料一元雙料二元單料六盒五元外埠函購寄費加一●筋骨痛瘋每張半元●如楊梅瘋另有梅毒藥　931

敬謝　特別瘋科

僕自上年四月十三日跌中之後瘋癱一年手足均不能動飲食不能自由要人扶持受苦萬狀遍請名醫調治罔效有親戚謂鴻勳莽來特別瘋科許美初先生不用刀針火灸能包治七十二種瘋病用特別妙術診治一月瘋病全消眞妙術通神不愧名醫國手如有瘋癱半身不遂四肢麻木中風不語口眼歪邪倒不省人事等症速往白克路餘慶里二衖與六代老女科同寓先生年逾古稀每日只看五號要預日掛號依時就診不誤　浦東王福堂鳴謝　戊2119

雲綠霞道人來滬

▲手術治病　▲當時效驗　▲化雞雜症非藥石所能見功者　道人防道深山精修異術靜心涵養得悟眞理其治病之法悉以精神感化　金號　甲等銀二兩　乙等銀一兩　丙等銀三錢　貧病銀一錢　出診另有定章

時間　診治上午九時至十二時下午二時至五時　掛號上午十時至十二時下午二時至三時　設英租界馬立師孟納拉路西首富康里內四百七十六號　戊2127

宏安地產股份有限公司宣告開始營業

本公司於民國九年十二月二日蒙▲農商部批准註冊頒發第六類第五零一號農商部照一件茲定於民國十年六月一日開始營業特此公告　上海九江路二三三號　宏安地產股份有限公司謹啓　戊2231

上海新開　鴻昌桂圓檀香沸

本號開設英界鄭家木橋北堍坐西朝東門面本主人親自採運興化水南桂圓暹邏沉速檀降南北雜貨貨眞價廉如蒙　光顧

立止腦漏丸

本局向在上海與讓街開設有年藥必揀選道地方須博考經驗精製立止腦漏一方早經海內馳名愈人無算精益求精專治腦漏虧症髓關不密無論男婦老幼新久未愈實因風寒濕熱蒸釀而成邪入肺竅內臟消竅涕濁涕濕獄滋膏髓液循竅散流風藏失固久延大損精血耗散髓液頭暈如空耳鳴似聾背脊屑痠楚頭痛畏風目視少神乃敗症徐出甚則斃藥無功如不早治則成損途宜服此丸立見神效歷著經驗輕者一料除根雖五年十載老病三料斷根歷試歷驗永不再發每料洋一元　上海東棋盤街五馬路廣濟祥英租界家圈萃秀重華泰藥房　四馬路美泰西藥行　上海法界寯山路轉角惟自邇路中國製藥廠總發行所經理　朱氏蘭華藥局啓　戊5898

聲明影射

啓者小行開設滬上經已數十餘年所出各牌肥皂均貨眞價實遐邇聞名前有不法之徒假冒小行牌皂業經查出禀請公堂拿辦有案可稽奈日久玩生近又聞有無恥之徒專冒小行牌名將劣皂在內地一帶混售似此欺騙復萌情殊可恨除派人四出訪查及登申報新聞報之外如一經查出立即送官嚴辦勿謂言之不預也特此聲明　一千九百二十一年四月十四號上海二馬路祥茂洋行告白　戊1072

# 新華書局 大拍賣簡章 三次修改

▲各界注意 三次大拍賣期限……准
▲陰曆四月廿一日起 初四日止(陰曆五月)
▲陽曆五月廿八號起 九號止(陽曆六月)

敬啓者本局自第一次第二次大拍賣舉行以來因其價目便宜荷承各界歡迎紛紛惠顧敝局不勝榮幸嗣因印刷所失慎敝局在該印刷所所藏各書底稿紙版均被焚去以致有數種書籍不易再版故此登報二次大拍賣提早截止現因外埠新近又運到存書多箱爲酬答各界雅意起見特故從新三次大拍賣兩禮拜准定陰曆四月廿一日起至五月初四日爲止售價自大洋七分五厘至一元不等此次拍賣各書較前有增有減正大不相同優美異常諸君光臨參觀內容好究竟弗好這樣便宜價錢實在少全購還有贈品奉請各界要買巧弗巧名著各書異奇妙要趁早過了五月初四再不拍賣了再不拍賣了

◉三次大拍賣各書目錄披露於下

| 書名 | 冊數 | 定價 | 三次大拍賣 |
|---|---|---|---|
| 武則天四大奇案 | 全書六冊 | 定價四角 | 七分五厘 |
| 花木蘭代父從軍 | 全書四冊 | 定價四角 | 七分五厘 |
| 才子奇書風月傳 | 全書四冊 | 定價四角 | 七分五厘 |
| 野草閒花臭姻緣 | 全書四冊 | 定價四角 | 七分五厘 |
| 愛情小說雙鳳奇緣 | 全書四冊 | 定價三角 | 七分五厘 |
| 武學小說羅通掃北 | 全書四冊 | 定價三角 | 七分五厘 |
| 俠義小說宏碧緣 | 全書六冊 | 定價四角 | 七分五厘 |
| 艷情小說白牡丹 | 全書四冊 | 定價三角 | 七分五厘 |
| 苦情小說天寶圖 | 全書四冊 | 定價三角 | 七分五厘 |
| 言情小說粉粧樓 | 全書四冊 | 定價四角 | 七分五厘 |
| 劍俠小說奇中奇 | 全書六冊 | 定價二角 | 七分五厘 |
| 香艷小說名妓爭風 | 全書四冊 | 定價二角 | 七分五厘 |
| 香艷小說九美奪夫 | 全書四冊 | 定價二角 | 七分五厘 |
| 新出版男女哈哈笑 | 全書四冊 | 定價二角 | 七分五厘 |
| 新出版閨秀英雄傳 | 全書四冊 | 定價二角 | 七分五厘 |
| 新出版秦雪梅弔孝 | 全書四冊 | 定價二角 | 七分五厘 |
| 新出版算命不求人 | 附萬年曆 | 定價二角 | 七分五厘 |
| 賣油郎獨占花魁女 | 全書四冊 | 定價二角 | 七分五厘 |
| 趙五娘落難琵琶記 | 全書四冊 | 定價二角 | 七分五厘 |
| 神出鬼沒包公奇案 | 全書四冊 | 定價八角 | 七分五厘 |
| 中外名人歷史大觀 | 正編二冊 | 定價八角 | 一角五分 |
| 中外名人歷史大觀 | 續編二冊 | 定價六角 | 一角五分 |
| 天勝娘魔術大全 | 上集一冊 | 定價六角 | 一角五分 |
| 天勝娘魔術大全 | 下集一冊 | 定價六角 | 一角五分 |
| 世界催眠術全書 | 全書一冊 | 定價六角 | 一角五分 |
| 萬國奇術全書 | 全書二冊 | 定價八角 | 一角五分 |
| 男女日用要覽 | 全書一冊 | 定價五角 | 一角五分 |
| 現代名人風流史 | 全書一冊 | 定價五角 | 一角五分 |
| 花界姊妹風月史 | 全書一冊 | 定價四角 | 一角五分 |
| 解放婦女照妖鏡 | 全書一冊 | 定價六角 | 一角五分 |
| 研究婦女貞潔百法 | 全書一冊 | 定價三角 | 一角五分 |
| 張欣生殺父始末記 | 全書一冊 | 定價三角 | 一角五分 |
| 新華書局白話尺牘 | 全書一冊 | 定價三角 | 一角五分 |
| 蔡元培許青年指南 | 全書一冊 | 定價四角 | 一角五分 |
| 新華書局新式字彙 | 全書一冊 | 定價三角 | 一角五分 |
| 男女必需萬寶全書 | 全書八冊 | 定價六角 | 一角五分 |
| 風流才子唐寅畫譜 | 全書四冊 | 定價八角 | 祇收三角 |
| 怪異集成隨園誌異 | 全書四冊 | 定價六角 | 祇收三角 |
| 新出的洪秀全演義 | 全書八冊 | 定價八角 | 祇收三角 |
| 新出的戲譜圖考 | 全十六冊 | 一元二角 | 祇收三角 |
| 各界適用交際錦囊 | 全書二冊 | 平時八角 | 祇收四角 |
| 眞正大字古文觀止 | 全書六冊 | 平時八角 | 祇收四角 |
| 言情小說再生緣 | 全十二冊 | 平時九角 | 祇收五角 |
| 言情小說天雨花 | 全十二冊 | 平時九角 | 祇收五角 |
| 新撰分類尺牘大全 | 全六厚冊 | 平時一元 | 祇收六角 |
| 眞正大本康熙字典 | 全六厚冊 | 平時一元 | 祇收六角 |
| 大本華裝老紅樓夢 | 全十六冊 | 平時一元 | 祇收六角 |
| 香艷佳著新紅樓夢 | 洋裝二冊 | 平時一元 | 祇收六角 |
| 醒世小說十尾龜 | 前後八冊 | 平時四元 | 祇收一元 |
| 眞奇怪女界現形記 | 全十一冊 | 平時五元 | 祇收一元 |

○注意贈品 以上新書五十種三次大拍賣眞正便宜自大洋七分五厘至大洋一元不等統計較平時所售約便宜一半有奇茲爲格外優待起見如一次全購五十種者其價照大拍賣之價計算外特別奉送本局最近出版大本特等眞正大字三國志一全部精訂十六厚冊分裝上下兩套頁數凡一千五百面價值大洋兩元本局此項贈品專贈全購諸君每購全份贈送一部多則類推另選不在此例

○函購辦法 外埠惠購大拍賣書籍可以通函訂購郵票代洋十足通用惟須照拍賣價加一成半掛號每包六分◉三國志贈品寄費另加每部一角六分郵票及滙票封入信內務請掛號郵寄以免遺失本局接到之後立即原班奉決不再有拖延以酬雅意

▲上海英租界麥家圈 新華書局 三次大拍賣部 謹啓 T953

注意本局經售 上海教育研究會新出版的 新式白話學生字典 格式新異

內容優美爲新式字典中之大王諸君不信請光臨敝局參觀便知其妙◉袖珍洋裝本定價五角特價祇收三角◉上海新華書局啓



# 快奪錦標

……游戲世界滑稽畫的懸賞……有現洋一百元……書券一百元的獎金……懸賞期限……是陰曆四月底截止……現在快要滿期了……諸君……不要錯過機會 趕快買本『游戲世界』看看……來奪這個錦標呀……

懸賞章程登在游戲世界第一期內 懸賞期限本埠陰曆四月底截止外埠展期五月初十日截止

游戲世界請周瘦鵑趙苕狂二君主任◉并請當代文壇健將如◉天台山農◉王鈍根◉江紅蕉◉朱鴛雛◉李涵秋◉李松泉◉京華寓公◉范君博◉胡寄塵◉姚鵷雛◉姚紉緒◉孫漱石◉袁寒雲◉陳小蝶◉徐卓呆◉陸律西◉貢少芹◉許指嚴◉馮小隱◉程小青◉張碧梧◉喻血輪◉楊塵因◉葉小鳳◉管際安◉鄭逸梅◉劉豁公等諸公分任撰述◉有說皆新◉無美不備◉雖曰游戲實足醒世益智◉誠雜誌界之別開生面者也◉

## ▲游戲世界第一期要目

封面 袁寒雲題 張光宇繪
發刊詞
插圖 蔡文姬辨琴圖(丁悚) 夫婦感情之時代(丁雲先)
說苑 天台山農題
閙夢……周瘦鵑
富翁歎……趙苕狂
三醜記……許指嚴
冰島……姚鵷雛
怨耦……劉豁公
文明公子……楊塵因
原來是你……貢少芹
老畫師之愛情……胡寄塵
念秧別傳……趙苕狂
談薈 西湖(二)……伊蘭題
綺情樓雜記……喻血輪
憶鳳樓滑稽譯叢……趙苕狂
廢物聯話……新舊廢物
廢物謎話……新舊廢物
北技小言……管際安
美國影戲界之百面觀……趙苕狂
歌場 燕山小隱題
寒雲說曲……袁寒雲
梨園閒話……燕山小隱
劇本春夢……楊塵因
趣海 張丹斧題
世界趣聞……靈芬
國內趣聞……京華寓公
花底趣史……憶鳳樓主
文壇 袁寒雲題
鷄談……天台山農
游戲之中國……新舊廢物
楮會稽贈處晦……元銳序
藝府 王鈍根題
物理游戲……楊戌生
化學游戲……徐一藝
顏面化妝法……姚紉緒
幻術……李松泉
餘興 天台山農題
鮑廬謎語……蒲夫
西廂酒令……不才
附載 顧逸庭題
上海西人檯球決賽記……趙苕狂
江灣新年賽馬記……趙苕狂

(價目)本雜誌月出一冊價洋四角預定全年祇收四元半年二元二角外埠寄費每期二分半

(贈品)凡預定本雜誌全年奉贈大畫家丁雲先君繪古裝美女圖四幅(一西施捧心圖二太眞醉酒圖三鶯鶯待月圖四文君聽琴圖)預定半年奉贈二幅

上海四馬路中市 大東書局發行



# 育文書局大減價一月

設上海四馬路畫錦里口東首

眞正難得之好機會

與別家有名無實之減價不同

啓者本局開設迄今已歷廿餘年出版各種書籍久蒙各界嘉許茲特大減價一月以酬惠顧諸君之雅意

▲外埠以寄信之日爲準寄費照原價加一郵票代錢九五計算

函索書目當即寄奉

▲眞正便宜 ▲幸勿錯過

◉書名列下

| 書名 | 原價 | 減價 |
|---|---|---|
| 大字九通全書 | 原價洋八十元 | 減價洋四十元 |
| 九通分類總纂 | 原價洋二十元 | 減價洋八元 |
| 三通考輯要 | 原價洋十元 | 減價洋三元 |
| 皇朝政典類纂 | 原價洋二十元 | 減價洋十元 |
| 大字十朝東華錄 | 原價洋二十元 | 減價洋十元 |
| 黃士禮居叢書 | 原價洋二十元 | 減價洋十元 |
| 大字漢撰叢書 | 原價洋八元 | 減價洋四元八角 |
| 偶文齋書畫譜 | 原價洋十六元 | 減價洋八元 |
| 史學叢書 | 原價洋四元 | [illegible] |
| 馬氏繹史 | 原價洋三元 | [illegible] |
| 欽定御纂五經 | 原價洋三元 | [illegible] |
| 五經味根錄 | 原價洋一元 | [illegible] |
| 五經備旨 | 原價洋一元 | [illegible] |
| 王[illegible]經史八種 | 原價洋二元 | [illegible] |
| 經餘必讀 | 原價洋二元 | [illegible] |
| 元朝秘史 | 原價洋二元 | [illegible] |
| 十七史詳節 | 原價洋四元 | [illegible] |
| 歐羅巴通史 | 原價洋一元 | [illegible] |
| 書史彙傳 | 原價洋二元 | [illegible] |
| 歷代政治論 | 原價洋二元 | [illegible] |
| 古今人物論 | 原價洋一元 | [illegible] |
| 史論事海 | 原價洋二元 | [illegible] |
| 綱鑑總論 | 原價洋一元 | [illegible] |
| 網鑑擇語 | 原價洋六角 | [illegible] |
| 歷代御批通鑑輯覽 | 原價洋三元 | 減價洋一元五角 |
| 分類先正事略 | 原價洋一元 | 減價洋四角 |
| 正續類典集成 | 原價洋二元 | 減價洋八角 |
| 四書古註十種 | 原價洋一元 | 減價洋四角 |
| 四書匯參 | 原價洋八角 | 減價洋四角 |
| 皇朝經世文統編 | 原價洋四元 | 減價洋二元 |
| 大字經世文續編 | 原價洋三元 | 減價洋一元二角 |
| 大字經世文編 | 原價洋三元 | 減價洋一元二角 |
| 皇朝經世文三編 | 原價洋二元 | 減價洋四角 |
| 名臣言行錄 | 原價洋三元 | 減價洋一角二分 |
| 格致書院課藝 | 原價洋一元 | 減價洋二元 |
| 丙午叢報 | 原價洋一元 | 減價洋四角 |
| 時務通纂 | 原價洋十元 | 減價洋三元 |
| 皇朝輿地通考 | 原價洋十元二角 | 減價洋四元 |
| 白芙堂叢書 | 原價洋一元 | 減價洋四元 |
| 代數術補式 | 原價洋一元 | 減價洋一元二角 |
| 大題十萬選 | 原價洋三元 | 減價洋一元 |
| 王陽明全集 | 原價洋八元 | 減價洋四角 |
| 溫飛卿集 | 原價洋二元 | 減價洋一元 |
| 歸震川集 | 原價洋一元 | 減價洋八角 |
| 飲冰室全集 | 原價洋二元 | 減價洋一元 |
| 韓昌黎全集 | 原價洋二元 | 減價洋一元 |
| 百五十家史記 | 原價洋五元四角 | 減價洋二元 |
| 百大家史記 | 原價洋五元 | 減價洋三元 |
| 歐陽文全集 | 原價洋一元 | 減價洋八角 |
| 尤西堂全集 | 原價洋八角 | 減價洋四角 |
| 書影 | 原價洋一元 | 減價洋五角 |
| 陶氏說鈴發明 | 原價洋一元五角 | 減價洋五角 |
| 陶淵明集 | 原價洋三角 | 減價洋九角 |
| 阮氏鐘鼎 | 原價洋一元 | 減價洋一元八角 |
| 段氏說文 | 原價洋三元 | 減價洋六角 |
| 老子本義 | 原價洋三元 | 減價洋一元 |
| 墨子 | 原價洋一元 | 減價洋一元 |
| 詩韻集成 | 原價洋三元 | 減價洋四角 |
| 四書話 | 原價洋八角 | 減價洋一角五分 |
| 英文幼學引本 | 原價洋三角 | 減價洋一角五分 |
| 大字二論引林 | 原價洋三角 | 減價洋一角二分 |
| 詩法叢談引端 | 原價洋三角 | 減價洋一角二分 |
| 蘇批孟子 | 原價洋三角 | 減價洋一角五分 |
| 正續古文辭類纂 | 原價洋四角 | 減價洋一角二分 |
| 古文觀止 | 原價洋一元二角 | 減價洋七角二分 |
| 古文釋義 | 原價洋四角 | 減價洋一角六分 |
| 古文筆法 | 原價洋四角 | 減價洋一角六分 |
| 左傳句解 | 原價洋三角 | 減價洋一角二分 |
| 東來博議 | 原價洋四角 | 減價洋一角六分 |
| 澄衷學堂字課圖說 | 原價洋一元 | 減價洋五角 |
| 增篆考證字彙 | 原價洋二角 | 減價洋七分 |
| 課蒙文引 | 原價洋二角 | 減價洋六分 |
| 諸葛出師表 | 原價洋三角 | 減價洋一角二分 |
| 滕王閣帖 | 原價洋三角 | 減價洋一角二分 |
| 大字四書合講 | 原價洋一元二角 | 減價洋七角二分 |
| 彩圖醫宗金鑑 | 原價洋二元五角 | 減價洋一元五角 |
| 大字外台秘要 | 原價洋二元五角 | 減價洋一元五角 |
| 外科金鑑 | 原價洋二角 | 減價洋一角二分 |
| 藥性明 | 原價洋八角 | 減價洋三角 |
| 藥性賦 | 原價洋一角五分 | 減價洋七分 |
| 唐著寫信必讀 | 原價洋三角 | 減價洋一角五分 |
| 小倉山房尺牘 | 原價洋三角 | 減價洋一角五分 |
| 尺牘合璧 | 原價洋二角 | 減價洋八分 |
| 民國新尺牘 | 原價洋六角 | 減價洋三角 |
| 普通新尺牘 | 原價洋六角 | 減價洋三角 |
| 實用新尺牘 | 原價洋八角 | 減價洋三角 |
| 才子尺牘 | 原價洋六角 | 減價洋四角 |
| 嚶求集尺牘 | 原價洋四角 | 減價洋三角 |
| 寫信不求人 | 原價洋一角 | 減價洋一角 |
| 正草白話尺牘 | 原價洋一角 | 減價洋四分 |
| 珠算課本 | 原價洋一角 | 減價洋四分 |
| 古今名人書稿 | 原價洋四角 | 減價洋四角 |
| 海上名人畫寶 | 原價洋四角 | 減價洋一角 |
| 天機會緣 | 原價洋二元 | 減價洋一元 |
| 鰲頭通書 | 原價洋一角 | 減價洋一角 |
| 地理大全 | 原價洋一元二角 | 減價洋九角 |
| 撼龍經 | 原價洋一元五角 | 減價洋七角 |
| 牙牌數八種 | 原價洋四角 | 減價洋二角 |
| 麻衣神相 | 原價洋一角 | 減價洋四分 |
| 柳莊神相 | 原價洋一角 | 減價洋四分 |
| 明碼電報 | 原價洋一角 | 減價洋四分 |
| 玉匣記 | 原價洋二角 | 減價洋一角 |
| 奇門大全 | 原價洋三角 | 減價洋六分 |
| 楹聯彙編 | 原價洋二角 | 減價洋一角二分 |
| 滿夷猾夏 | 原價洋一角 | 減價洋四分 |
| 鶯花雜誌 | 原價洋一角 | 減價洋四分 |
| 墮溷花 | 原價洋四角 | 減價洋一角二分 |
| 百花趣樂 | 原價洋八角 | 減價洋四角 |
| 男女研究 | 原價洋六角 | 減價洋一角 |
| 女中丈夫 | 原價洋三角 | 減價洋二角 |
| 傳家寶 | 原價洋二角 | 減價洋一元二角 |
| 大字儒林外史 | 原價洋一元 | 減價洋五角 |
| 大字紅樓夢 | 原價洋一元 | 減價洋六角 |
| 大字牡丹亭 | 原價洋二角 | 減價洋一角 |
| 郭公奇案 | 原價洋四角 | 減價洋二角 |
| 民國新演義 | 原價洋一元 | 減價洋四角 |
| 大字施公洞庭傳 | 原價洋八角 | 減價洋二角 |
| 繪圖夜談隨錄 | 原價洋四角 | 減價洋二角五分 |
| 繪圖子不語 | 原價洋三角 | 減價洋一角 |
| 繪圖今古奇觀 | 原價洋四角 | 減價洋一角二分 |
| 繪圖第一才子 | 原價洋三角 | 減價洋一角五分 |
| 繪圖東周列國 | 原價洋四角 | 減價洋一角二分 |
| 繪圖後列國志 | 原價洋四角 | 減價洋一角五分 |
| 繪圖聊齋志異 | 原價洋三角 | 減價洋一角五分 |
| 繪圖後聊齋志 | 原價洋四角 | 減價洋一角二分 |
| 繪圖西遊記 | 原價洋三角 | 減價洋一角五分 |
| 繪圖五才子 | 原價洋四角 | 減價洋一角二分 |
| 繪圖六才子 | 原價洋二角 | 減價洋一角二分 |
| 繪圖精忠說岳 | 原價洋四角 | 減價洋一角二分 |
| 繪圖萬年清 | 原價洋二角 | 減價洋一角二分 |
| 繪圖粉粧樓 | 原價洋二角 | 減價洋一角二分 |
| 繪圖七星六煞 | 原價洋二角 | 減價洋八分 |
| 繪圖英烈傳 | 原價洋二角 | 減價洋一角二分 |
| 繪圖綠牡丹 | 原價洋一角 | 減價洋一角 |
| 繪圖白牡丹 | 原價洋二角 | 減價洋八分 |
| 繪圖武則天 | 原價洋二角 | 減價洋八分 |
| 繪圖征東傳 | 原價洋二角 | 減價洋八分 |
| 繪圖征西傳 | 原價洋一角 | 減價洋四分 |
| 繪圖反唐 | 原價洋二角 | 減價洋八分 |
| 繪圖五代殘唐 | 原價洋二角 | 減價洋八分 |
| 繪圖三下南唐 | 原價洋一角 | 減價洋六分 |
| 繪圖羅通掃北 | 原價洋二角 | 減價洋四分 |
| 繪圖眼前報 | 原價洋一角 | 減價洋六分 |
| 繪圖笑林廣記 | 原價洋二角 | 減價洋四分 |
| 繪圖嘉興八美圖 | 原價洋二角 | 減價洋六分 |
| 繪圖十美圖 | 原價洋二角 | 減價洋六分 |

名目繁多不及細載所有經史子集與地算學策論醫卜星相書譜尺牘小說以及各種有用參考書籍均陳列舖張以供諸君惠鑒惟各書籍標明減價碼任憑採購曷勝歡迎 T960



# 元明清三朝通俗演義

我國之歷史小說莫如三國演義而東周列國志次之然猶未能免夸誕之失其他無論已古越蔡東帆君熟語史事旁覽軼聞嘗欲另著全史演義爲通俗教育之助祇以世人多獵古而忘今特爲之由近以及遠數年間先輯成元明清三朝通俗演義事皆從實語獨生新彰癉悉公幽隱畢顯尤妙在全體白話應現今社會之趨勢寫得明白瀏亮老嫗都解業經本局依次印行逐部出版不脛而走其價值可知已今則三史並彼校訂益精要閱諸君分購合購均無不可茲定價目於右分購元史定價函明四角清折元史各定二計均照六史購算外埠一另掛號寄奉成加郵費一共如若台購元售實洋三照郵費同上滙加最好郵倫穩便迅速五惠郵票九通計算特此鑒告倘希亮

上海三馬路拋球場 會文堂書局

◉分設 北京楊梅竹斜街 奉天鼓樓北 廣東雙門底 漢口黃陂街 濟南西門大街

成功百訣七版 沈有乾君成功百訣茲經本館七版每冊仍收回印本銀五分外埠函購加費一分售書處本館營業部寄售處中華職業教育社

## ※常評※

### ◉地方行政會議之惡果　覺

吾嘗以今日之地方行政會議。比之前清之中央教育會。其將以善意而得惡果。因此大失各省之人心。乃今不幸言中矣。蘇贛閩議會。既專電撤回代表。而各省代表。亦紛紛退席。其所爭之要點。實在國稅地方稅劃分之一問題。夫國稅地方稅不劃分。雖省參事會及縣市鄉自治。一切問題無不解決。吾固知其絲毫無用也。各省代表之力爭此點。蓋可謂知本。然而今日之政府。則其恐不可及也。今日各部所派及各省長所派之人員。則其愚更不可及。試問國稅地方稅。即不畫分。財政部尚能得各省之解欵乎。各省長處武人鼻息之下。其財政能聽省署之支配乎。而以受財政部運動之故。致否決要案。遂使國民心理。對於行政人員。驟增不可思議之惡感。此即吾前所謂不善奉行善意而得惡果也。吾不知政府更何以善其後。

## ※法制※

### ◉女子承受遺產法所不禁　付賢

女子承受遺產。說者多謂法無規定。亟宜研究女子之承受遺產是否合法。爲將來修正法律案之補助。惟以鄙意論之。女子承受遺產。雖無明文規定。然推諸法理。實已無異明定。考之現行律。何嘗有反對不許處也。夫財產爲個人私權。權重本人意思。苟本人有意思表示。對於子女之享受遺產。繼續所有之權利。爲平均之分配。在法律既無制限之條件。亦無禁止之明文。更有進者。即以所有財產。或完全令女子承受。或以半數捐助公益。半數歸女承受。不使男子繼續其間。亦何不可。所不能改移者。不過後嗣之承繼。女子不得享有也。世人往往不明後嗣承繼與財產承受爲兩種問題。而以女子既無承繼後嗣之權。即無承受財產之權。爲法律上女子無承受遺產權之論斷。殊不知於法理之精神。實有欠缺。未明蓋承繼與財產間之權利義務關係。非屬純粹連帶。具有不可分之性質。須知財產爲一事。承繼又爲一事。此乃研究民法者所不可不知之常識也。總之吾人在女子承受遺產之制未頒以前。而欲女子承受遺產。則本人當於生前。有所表示。即爲合法。而表示之方法。或登報聲明。或請官廳立案。或宣告族人。立據證明。務爲強有力之意思表示。否則若以口頭意思。而以財產權屬之女子。不獨不合於法。且啓後人告爭之端。愛之而反累之矣（乙種酬）

●本增刊三次修正投稿簡則
（一）投稿本增刊者其材料除衛生經濟四項外特增雜錄一項仍以有關常識者爲限其有語涉攻訐個人者恕不登載
（二）投稿者篇末須開明姓名暨詳細地址最好黏一名片每句請自加單圈若篇幅過長及繕寫潦草字跡不易辨認者佳構亦從割愛
（三）登載之稿酌定甲乙丙種報酬甲種兩元乙種一元即註明來稿之末其願取酬者投稿時須署名蓋章於標題下（但署名不蓋章以不願取酬論）如登載一月後無人指摘其剽錄他稿者至陽曆月一日（陽曆）可即向本館取酬其取酬時之署名蓋章須與投稿時同
（四）投稿者如不願取酬或不願將所署之名發表者請於原稿註明附函恕不作答
（五）投稿登載時本增刊得酌量增刪其字句
（六）投稿不登載者原稿恕不發還

## ※衛生※

### ◉中風症須忌刺激品　鳳衾

腦中血管迸裂。則成中風。輕者或流涎。或口腔斜轉。或半身之手足不靈動。重者不省人事。不能說言。四肢無力。脈搏浮大。呼吸之聲甚響。口內推沫如痰塞。輕者在中醫名爲類中。有痊愈之機會。惟復發亦殊易。重者歷數小時而斃。惟此急症。患之者無牀席之累。刹那間即歸羽化。故不覺其苦。所苦者。乃在旁之親戚故舊。因其病之侵入。突如其來。無臨別時之預備也。血管之四壁。因年華老大。即成堅性。猶橡皮管然。新者富於彈力。陳舊者用之既久。則脆弱不能擔負重任矣。血管之變硬者。若陡逢血流之壓力增加。或橫受刺激。則必易於破裂。而成重大之疾也。數年前有李某者。向司文牘。一日方擬緊急電稿。詎知稿文未竟。而頭痛加裂。忽成中風。因而不起。諒由構思過度所致也。又有某君。年逾花甲。一日作手彈麻雀之戲。屢博屢負。局方闌。某君若得白板。可獲三倍之利。未幾某君果得之。乃大聲歡呼。而又狂笑。笑未竟。身軀下垂。不能仰起。視之已成中風之疾。諒因刺激太猛所致也。

## ※經濟※

### ◉鄉間偷桑葉的罰戲　樹民

當這養蠶時候。各鄉偷桑葉的罰戲。差不多各地都有。我也被幾家親戚請了去看。忽然發了一個念頭。想起那偷了桑葉要罰戲給大家看。無非是使那偷東西的受了重罰。曉得悔改。并且警戒別人切莫去做這歹事的意思。但是當着這時候。家家都忙碌不堪。那裏有閑去看戲。即使有了空閑。看戲有什麼益處呢。明明是妄用了。這項錢這是大家曉得的。所以我以爲既然有這項狠可觀的錢。（一本戲錢須幾十圓）到有一椿大作用。怎樣用法呢。可以分幾條說。

㈠現在快到炎暑了。暑天裏鄉間瘟疫是常有的事。那麼可以利用這項錢。去預備些痧藥人丹濟衆水等等的藥品。方便大家。豈不是比看戲好了多麼。

㈡或是將這項欵子。辦一個閱報社。并且放些雜誌在裏面。大家空閑時候。走進看看。與看戲比較。那椿有益。那椿無益。諒大家不必思索。可以斷定的。

㈢再有一法。將這項錢放在一個可靠的人身邊。生些利錢。使欵子日漸大起來。若是碰着本村有破壞的橋樑不平的道路。都可以用這項錢去修理。大家受用的。

上面三條。指最切近的說的。總之要將這項錢去做那有害無益的戲。甚是可惜。只要有人發起。專向有益無害上做去。那就是了。我的愚意如此。要問鄉間同胞以爲怎樣。（乙種酬）

## ※家庭常識※

### ◉定婚不宜過早　梅

我國社會習慣。對於定婚時期。未嘗稍一注意。在子女還沒有長成的時候。父母已替他們定婚的。十居八九。然而定婚過早。弊病很多。茲略述大概如左。

㈠當事人的將來。體格同度。性行相合。知識平等。生活獨立。爲定婚上唯一目的。且所謂體格。性行。知識。生活等項。必須能保守常態時爲準。子女幼時。發育未竟。性行未確。知識未充。生活能否獨立。還在不可知之數。這時就替他們定婚。將來設不能達到上列各個目的。不要貽害終身的麼。

㈡家庭的將來。富貴不足恃。貧賤也無常。今日或富或貴。難保他日不貧不賤。定婚時『門當戶對』。定婚後或有變易。幼年定婚。去婚嫁期還遠。到了那時。果有一方面由富而貧。由貴而賤。或者轉貧爲富。反賤爲貴。那末不是男家不滿意。便是女家不稱心。悔婚賴婚等事。因此而起的。不知凡幾。定婚過早的害處。多不勝述。總括的一句話。有弊無利。幼年定婚。到那婚嫁的時候。要得到圓滿結果。不要說『千中少一』。恐怕一萬之中也找不到一二。不如等他們長成之後。然後擇配的相宜。我希望大家注意（乙種酬）

## ※雜錄※

### ◉芳話

佳果之尤（二）（果后）　蕉柳

前述之果。味固旨美。臭亦難堪。且其狀棘然可畏。誠有君國時代王者氣味。而另有所謂果物之后者。爲 Mangastaen（亦曰 Mangosteen, Mangostan 或 Manges）之雅字。樹姿秀美。果味香潔。令人見無不喜。食無不嗜。初不若 Durian 之可以味而不可以嗅。可以剝食而不可以把玩也。故名君而肯焉。

Mangostaen 亦熱帶產。學名 Garcinia Mangostana, L. 爲金絲桃科之常綠喬木。高逾兩丈。葉稱形而革質。濃翠欲滴。至可愛也。葉脈勻簇羽列如蛾翅。尤極雅觀。花於秋冬之交。黃赤色而四瓣。亦頗美麗。及夏而果熟。色彩形狀。均類石榴。外皮亦厚。輪剝之則柔軟多漿之瓤肉。以露彷彿橙橘。而芳香四溢。晶瑩一色。令人愛不忍食。然稍一舐及。則又非立吞不止。蓋雪白冰冷之果肉（植物學上當稱之爲種衣）亦甘亦酸。亦香亦爽。且接舌即化。纖無餘滓。誠世界第一美果也。學者多譽其味。謂如以冰其林調食衛荷鳳梨及荷蘭莓（Straw berry）水蜜桃諸果。而據實驗家言。則謂猶不止此。非曾經親嘗者。雖竭人類所用之語言文字。猶不能曲喻其妙。味云蓋地處熱帶。益以夏令。得啜快香爽味而多汁漿之果。溽暑以消。煩渴爲解。自覺其別有風味。妙不可言也。此果在英美又稱 Perfumed snow 意猶香雪。其膾炙人口。有如斯者。惜其產地至狹。且不堪貯藏。更巨耐搬運。從而欲啖之者。非一作海客。親往熱地不可。故歐人多有企慕其美味。特作熱帶旅行者。昔英女王維多利亞性嗜果品。其食桌上羅列環球珍果。四時無間。殆盡其類。然於此獨缺。致引爲一身憾事。嘗嘆謂王冠總尊。不能換得此果云云。此種珍果。爲馬來半島及 Maluccas 羣島之原產。今則廣栽於熱帶諸地。蓋流金爍石之火井炎洲。非此無以慰藉其居民也。即吾華昔日之琉球。臺灣亦已在試植。而香港一島。且久爲名產地矣。然香港臺灣。今果何如。吾談此果。吾乃不能忘情於金甌無缺之古中華矣。嗚呼國之志士。其有垂涎於此世界第一珍果者乎。然則亦可以奮發圖強。求所以物返故主之道矣（乙種酬）

## ※識字捷法※　濟滄

### ◉應用字

屚　屋穿水下也。从雨在尸下。尸者屋也。

附記　我國之字。一字一解者最多。其有數解者。又大半爲引申義。我意將來編識字之書。可知我國之字爲兩大部。一曰衍形。一曰衍聲。衍形一部指事。象形。會意字入之。衍聲一部形聲字入之。例如立一雨字爲綱。附屬之者有雲。雷。電。霝（雨落下也。今乃與零混用。零餘雨也。義異。又雨落之落本當作零）我國沿誤之字至多。實有無可是正之慨。）扁五字其用爲偏旁者有霝字。立一水字爲綱。附屬之者有衍。洌。淵。派。洄。沒。汲。泮。流。涉。瀕。十一字其不甚適用者有湫。汙。砅。休。洗。深。沂。七字。又如立一包字爲綱。附屬之者有苞。咆。匏。炮。袍。褒。胞。庖。炮。泡。雹。鮑。䶌。十三字。其不常用者有鞄。麭。䴓。刨。罥。五字。如是我國文字雖衆。可立數表以概括之。至解釋各字之義。則本義宜居前。引申義可從本義一一紬繹而出。不令紊亂。其確有異解者。則另列一行。例如一大字。本義作人字解。引申義作大小之大解。如一寸字。本義作十分解。引申義作手字解。如一叉字本義作右手解。引申義作手字解。作更字。復字解。如一尸字本義作陳字解。象人臥形。引申義作主字解。別義象屋形。如是類列。當亦爲執簡馭繁之一法。而各字排列之次序。尤宜由淺入深。詳愼編定。我意資質縱極平常之人。照此講授。日課只須一小時。極多三四年。自能通貫一切也。

勸告證券物品交易所六十三號失蹤經紀人同豐號王覽
鑒知書經轉交金姓本證金二百元陸姓代用品元六公債額五千元值此交割期屆望趕出料理將代用品等交付原客以清糾葛特告
本號向託同豐寶進出立摺記數今計被欠證金及盈欵外尚有代經手金姓陸姓託進出元六公債額四萬元當日收到
上海惠通股票號啓 Z3265

女文

飲和室公司
予四十無子妻屢孕而屢小產問諸中西名醫皆曰予妻身體孱弱以致結而不實非先停孕加以調補使其身體強盛而受孕不爲功僉以飲和室公司之外按停孕金丹王道可用予如教以滙購是丹洋五元用之頗見奇驗故連用一年未嘗稍輟同時又將銑鍊代飯粉調補之迨上年春予妻體氣轉強胃量與體重適非昔比予續購該公司之必孕金丹十元服未六管居然一索得孕於本年清明前二日呱呱者落地覺一佳兒合家雀躍特登報端以告體弱不宜受孕或孕而小產之女友該公司在上海北車站對面印有仿單任人索閱
南昌天燈下謝逢時誌 甲2289

無敵牌薄荷錠
本廠設在太倉南門街仿照德國製造法程採用上等薄荷腦分別選[illegible]已歷三載[illegible]爲本年特添新式蒸機擴充範圍如蒙定貨至所歡迎至於品質是否純粹可試驗而知也兼運乾葉出口定價尤爲克己現值頭造薄荷上市定貨務宜早請至太倉南門街本廠訂定尤便或向上海家庭工業社訂辦亦可 8317②

愼成祥記純洋紙號 遷移廣告
本號專售上海寶源紙廠所製連史紙有光紙各種色紙火柴紙報紙等並自運瑞典英美等國各種道林紙模造紙大小臘光牛皮紙報紙花色繁多不及細載如蒙各埠報館書局火柴廠及各種公司工廠賜顧無不格外克己茲因原址房屋翻造遷移法界三洋涇橋德銘里一街第三號電話中央四三〇七號 甲2235

楊梅 新六百零六藥片
結果有毒 已吃者 快服此片
花街柳巷盛產楊梅前往遊覽主人情重必贈楊梅携回家中不獨一己吃苦家人親友亦將不免現值夏令此物最旺本藥房臧王兩學士發明此片專治一切梅毒已受者毒輕一瓶毒重數瓶無不全愈
未受毒者可免傳染 性極和平 效極神速 價又廉 此爲治梅毒第一妙品 快請購服 每瓶一元五角
上海愛多亞路七百零八號[illegible]庸大藥房 分發行 外埠中法藥房

蘇經蘇綸兩廠召集臨時股東會
茲據股東承記等占有股份總數十分之一以上交到股東戶名冊請求召集股東會來函略稱三月間[illegible]依[illegible]一百四十六條之規定請求即行召集股東會等情當經查核無[illegible]異合兩廠登報定於夏曆五月十四日下午二時假蘇州城內總商會開股東會[illegible]應行提議事項及其理由詳[illegible]前面凡屬股東於開會前三日各攜股票來蘇州閶門內西百花巷總商會領取入場券俾便與議諸新公鑒

漢口既濟水電公司提前發息通告
敬啓者本公司歷年股息均以次年十月十五日爲發付之期茲經董事會議決本年股息改訂提前發給屆時務望各股東携帶股票息摺至漢口一碼頭本公司領取以後即按此次改訂日期發息以歸劃一合併聲明特此通告
經理人 王勝之 王恕六 啓 戊1931

外埠函購放寬十天 趁此機會趕快購買
只有二天了
各界注意 愼防假冒
認明牌號 庶不致誤

注意
陝西耀州陳伯通出讓的……是眞本
朱律師代表本會聲明的……是眞本
題『鬼谷算命術』名目的……是眞本
本會付印發售預約券的……是眞本
附送新制萬年曆一冊的……是眞本

諸君你的命究竟怎樣 可要推算推算麼？ 快請看看這

眞本鬼谷算命術

保你立決
一生妻財子祿……
一生貧富壽夭……
一生得失成敗……
一生吉凶禍福……

餘書不多……捷足先得……
本會多方搜求・重金買得陳氏家藏鬼谷算命眞本・付梓行世・以廣流傳・演數盡屬珠璣・判斷者成鐵證・眞是据理而談・談無不中・按圖索驥・一覽了然・人手一編・萬事預知・無患得患失之虞・有處順應逆之化・可以趨吉避凶・可以槑禍就福・兄弟們・姊妹們・究竟你的八字怎樣・快請拿來推算一下

眞本無缺……本書確係鬼谷先師遺著並經諸葛武侯註釋陳氏家藏宋時抄本內容完備絲毫無缺
紙張潔白……本書甲種用優等連史紙精印潔白瑞典紙襯訂乙種用上等西洋連史紙精印裝璜十分美麗
贈品優異……本書每部附贈新制萬年曆一冊
價值名貴……本書計需收買眞本費二千四百元

預定辦法
書本 全書二大厚冊・甲種用優等中國連史紙精印・乙種用西洋上等連史紙精印
價目 甲種實洋三元預約祇收成本一元二角 乙種實洋一元五角預約祇收成本六角
寄費 中國境內每部一角 日本及歐美各國每部三角
期限 准于陰歷五月初一日出書預約期限以四月念五日截止外埠函購展期十天

預定地點
上海寶山路義品里第三百六十號 國粹保存會
上海四馬路懷遠里 世界書局
▲杭州清和坊問經堂內世界書局 ▲寧波文明學社 ▲南京共和書局 ▲紹興育新書局 ▲教育館 ▲廣州昌興馬路念七號世界書局 ▲墨潤堂
TB961

詩法簡易錄
是書精選[illegible]全書兩冊凡十四卷定價八角

| | | |
|---|---|---|
| 筆記小說 | 雪窗秘史 | 凡十六章定價五角 |
| 名家小說 | 罪影 | 凡四十章定價七角 |
| 偵探小說 | 探中探 | 全書一冊定價二角 |
| 劉伯溫著 | 百戰奇略 | 全書一冊定價三角 |

以上各書外埠函購寄費照定價加一成 ●代售處上海四馬路 大東書局

生利指南
本書是從現時植物上養物上製造物上集取各種有一無兩之秘訣無論何法擇其一項大則可以發大財興大業執商界之牛耳小則亦可以自贍其身自足其家爲某種實業之主人
本書分農業工業兩總門[illegible]售價特價大洋一元

評註酉子精華 甲種定價二元預約祇收六角 乙種定價一元預約祇收三角 二種外埠郵費一元三分 五厘郵票九五折代洋 備有樣本函索即寄
尤西堂全集 定價六元 預約三元 外埠郵費二角一分
上海棋盤街 文瑞樓書莊 蘇州閶門綠陰堂 各省各埠大書局均有經售 Z1953

預約展期廣告
本號發行下列兩種預約券本定四月半爲截止期惟疊接邊遠省分來函因時促不及預定請求酌量展緩等因茲准展期半月至夏曆四月底爲截止期截止之日兩書同時出版有志定閱者尚祈從速幸勿交臂失之此佈

# 申報遠東運動會特刊

第二號

五月三十一日

# The Shun Pao

1921

May 30 ~ June 4

## The Far Eastern Olympic Games Supplement

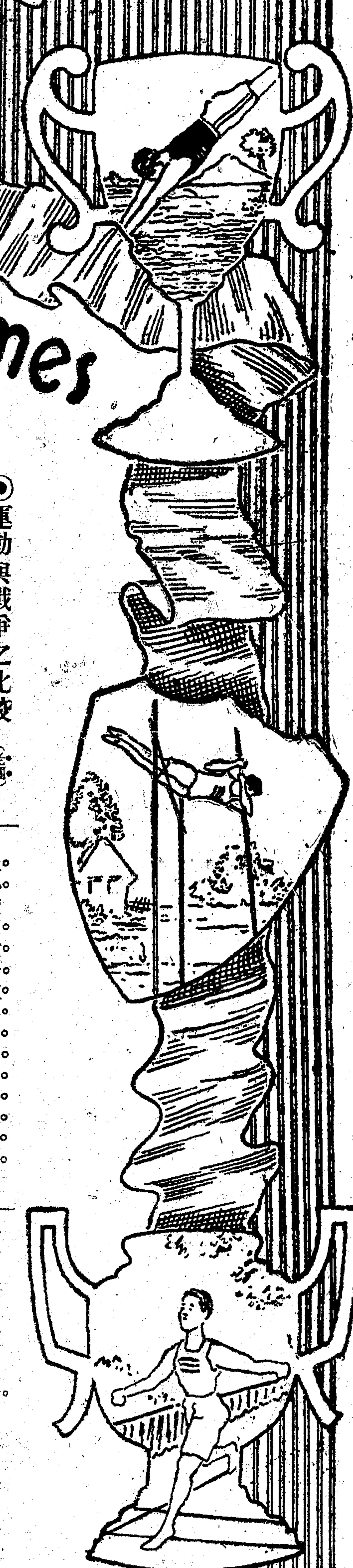

### ◉運動與戰爭之比較（老圃）

運動非戰爭之事也然竭其力以求勝於人則與戰爭無異即勇往奮鬪之精神亦應與戰爭無異戰爭敗則喪失疆土運動敗則喪失名譽名譽與疆土孰重孰輕正有未可軒輊者吾嘗留學於美國之大學覺中國學生之聰明才智皆與美學生無異其不及美國學生者即對於運動之事多冷淡易言之即智育尚可與美學生競爭而體育則一落千丈此非吾一人之言彼國教授亦習言之求其所以然之故尚非由於先天之體力而實由於無熱心無活潑之氣返而觀之美國人則每遇大運動幾於舉國若狂街談巷議無一不言運動婦孺易新衣無一不爲運動衣食可節入場券不可不買若交接女友而不於此時曳之入場觀運動者交情或從此斷絕婚事或從此破壞貧者無錢買券或鑽隙而窺或登牆而望報館利用此心理爲廣告計乃於門首裝木架移轉小球由運動場以電話報告隨時易其球之位置使觀者知其勝負之程度聚觀者猶多至數百人皆對小球目瞪枯立靜如木雞小球偶一移動而人心激昂或露惶急之意或問歡呼之聲此其對於運動會之熱心與得失心較之對於歐戰之熱心與得失心實亦無所區異吾知中國人聞之必疑爲發狂然此固立國之精神所在英美之所以戰勝於中歐賴有此也英美號稱商業國其國人喜經商營利而愛和平非若德國有普魯斯主義日本有武士道大和魂也然觀其熱心於運動即亦有普魯斯主義武士道大和魂存於其間故曰運動非戰爭之事而其勇往奮鬪之精神則一國人必先能運動而後可以言戰爭一國必先能戰爭而後可以言和平故世界之和平自運動始

### ◉第一日會場中所見（獸）

中國體育向注重於中小學以上而於中小學生則不甚措意今觀我一千五百學生之會操精神充滿氣象整肅此爲我國體育上可喜之一事所不免稍見缺憾者於此一千五百學生中獨有某公學小學生僅穿一運動馬甲於此細雨紛飛天氣驟寒之中露立約數小時之久雖其平日訓練有素然以兒童體質未固安能如此耐久敎員對於學生於勤勉督課中宜予以相當之保護勿使過分以傷害其身體轉與育字之意義相背此則爲敎員者所宜注意者也

運動所以比較成績亦足以喚起人民之注意我國一般社會近雖稍知注意於運動然苟非身處局中者對之仍不免露淡漠之態度如日本運動員入場時其國人歡呼拍掌前擁後護一種關切親愛之象足以鼓舞運動之精神而壯其志氣返觀我國運動員入場時國人對之絕無此種興奮氣象以助運動員之聲勢一若泛然不相關者此亦足爲國人對於此事冷淡之一證也

### ◉今日（星期二）比賽秩序

昨日順序所列二十三項、大半已賽、惟第十三項撑竿跳高及第十四項擲槍、均未結果、尚有單雙網球暨籃球、亦因天雨未賽、現改籃球今日上午十一時比賽、網球則約在今日午後二時半起賽、今日秩序已詳昨報、茲再簡載於後、

▲第二十四項、百碼賽跑決賽、下午二時三十分舉行、
▲第二十五項、跳高決賽、下午二時三十分舉行、
▲第二十六項、二百二十碼低欄賽跑決賽、下午二時四十分舉行、
▲第二十七項、八百八十碼賽跑決賽、下午二時五十分舉行、
▲第二十八項、二百二十碼賽跑、下午三時舉行、
▲第二十九項、擲槍決賽、下午三時舉行、
▲第三十五項、一百二十碼高欄賽跑決賽、下午三時四十分舉行、
▲第三十六項、四百四十碼賽跑決賽、下午三時五十分舉行、
▲第三十七項、半哩接力賽跑、決賽、下午四時舉行、
▲第三十八項、撑竿跳高決賽、下午四時舉行、
▲第三十九項、一哩接力接跑、決賽、下午四時五十分舉行、
▲第四十項、擲鐵餅決賽、下午四時三十分舉行、
▲第四十一項、擲鐵球決賽、下午五時舉行、

桂甫柯聯煇繪
L.Y.Y. Koo

▲第四十二項、中日隊球、第二次比賽、下午五時舉行、
▲第三十項、五哩賽跑決賽、下午三時十分舉行、
▲第三十一項、跳遠決賽、下午三時三十分舉行、
▲第三十二項、中菲棒球第二次比賽、下午三時三十分舉行、
▲第三十三項、中菲足球第二次比賽、下午三時三十分舉行、
▲第三十四項、日菲籃球第二次比賽、下午五時舉行、
▲第四十三項、百碼仰泳、下午八時三十分舉行、
▲第四十四項、一哩自由式賽泳、下午九時舉行、
▲第四十五項、水球比賽、下午十時一刻舉行、
▲第四十六項、四百四十碼自由式賽泳決賽、
▲第四十七項、五十碼自由式賽泳決賽、下午八時二十五分舉行、

## ◉明日(星期三)比賽秩序

▲第四十八項(甲)、公衆體育游藝、(中國女子一千人)星期三下午四時舉行、
▲第四十八項(乙)二十五哩長途賽跑(遠東運動)、星期三下午三時舉行、日本選手運動、
▲第四十九項、五項運動(遠東運動)、星期三下午舉行、一〇、Francisco Danao菲、四〇、Alberto Nicolas菲、四一、Moises Reyes Lucas菲、四二、Faustino Carlos菲、四三、Agustin Coscolluela菲、六、Augusto Duran菲、一九三、佐藤信一日、一九六、益田弘日、一八六、鴻澤吾考日、一八七、三橋義雄日、三〇〇、朱恩德中、三〇一、杜榮棠中、三一三、林仰秀中、三二七、時昭涵中、三二八、潘作新中、三二六八、唐慕林中、
▲第五十項、棒球、第三次比賽(遠東運動)、星期三(即六月一日)下午三時三十分舉行、日本與菲列濱、
▲第五十一項、足球、第三次比賽(遠東運動)、星期三下午三時三十分舉行、日本與中國、
▲第五十二項、籃球、第三次比賽(遠東運動)、星期三下午五時比賽、中國與日本、
▲第五十三項、隊球、第三次比賽(遠東運動)、星期三下午五時舉行、菲列濱與中國、
▲第五十四項、百碼仰泳決賽(遠東運動)、星期三下午八時十五分舉行、
▲第五十五項、游泳游藝、撲水比遠、星期三下午八時十五分舉行、
▲第五十六項、百碼自由式賽泳、決賽(遠東運動)、星期三下午八時四十分舉行、
▲第五十七項、游泳游藝、魚躍競技、
▲第五十八項、游泳游藝、潛水取礫、星期三下午九時舉行、
▲第五十九項、二百二十碼蛙式游泳決賽、(遠東運動)、星期三下午八時四十五分舉行、
▲第六十項、二百碼接力賽泳、決賽(遠東運動)星期三下午九時十分舉行、菲、六〇Manuel Leyva、六四、Sotero Abreo、六一、Ong Sing Guan、七〇、Antonio Manerto五九、Paulino C. Fernandez、六九、Saturnino Mansala、六二、Antonin Berlanga日、二二四、小野田幸一、二二七、和久山修二、二三一、S. Kotaka入谷雄一郎、二三九、佐野勝太郎、二二八、今村榮三、中、三七七、石永坤、三七八、梁錢生、三七九、楊炳貴、三八一、吳維洪、三八二、鄺成紀、三八三、莫勝根、
▲第六十一項、一哩自由式賽泳、決賽(遠東運動)星期三下午九時二十分舉行、遠東運動成績、內田(日本)二十九分三十六秒、
▲第六十二項、二百二十碼蛙式游泳決賽、(遠東運動)、星期三下午九時五十分舉行、
▲第六十三項、游泳遊藝、潛水賽泳、星期三下午十時舉行、
▲第六十四項、水球比賽、

## ◉遠東運動會第一日紀事

▲開會前之情形

昨日下午二時、大會開會、適値天雨、而來賓參觀者、絡繹不絕、約萬餘人、

▲中外人士到者、如中國政府代表許秋颿君、江蘇省長代表徐國樑君、督軍代表謝傳安君、(現任蘇州交涉員)卜勛濟君、黃任之君、余日章君、唐露園君、陳立廷君、韓玉鑾君暨夫人、岸一清、加納、阿西亞斯等數十人、

▲學校團體到者、如東吳大學及兩中學三百餘人、省立第二師範二百餘人、上海體育專門六十人、水產學校五十六人、省立第一商業一百人、民立中學二百五十人、澄衷中學二百三十人、基督公學三十一人、尙公小學九十人、東亞體操學校九十人、浦東第二高小三十人、湖州旅滬公學六十人、養正小學六十人、二師附屬三十人、市立和安小學三十人、縣立一高小六十人、育林三十人、湖惠小學三十人等、中國學生以東吳學生全體每人手持小國旗一面貫而入最有精神、尙有日本大小學生千餘人、

▲童子軍到者、外埠如松江·無錫·武進·蘇州·崇明·鹽城·如臯·溧陽等處童子軍五百餘人、本埠各校童子軍約二千餘人、與澄衷中學之幼童團·中華武術會之社會童子軍等、各屬童子軍代表到者、如北京清華曹坤齡·天津南開章輯五·廣東Hin Wong·寧波戴志剛·福建魏子銘·其餘如武昌安徽等處、亦均有代表出席、

女童子軍(一)(二)

女童子軍(三)

▲女童子軍之特色　女童子軍計三隊、(一)蘇州第一女子高等小學之女童子軍(由高心畬女士敎練)、(二)上海愛國女學之女童子軍二十二八、(由吳張英穀女士敎練)、(三)上海女子體操學校之女童子軍一團、(由陸禮華朱志堅兩女士敎練)、平日均訓練有素、此次駐紮場中擔任服務、極見精神、眞有與男子並駕齊驅之概、

▲運動員之入場　二時半許、中國運動員先整隊到會、有香港靑年會軍樂隊前導、劉福基君爲領導、其次到者、爲菲列濱運動員、亦有軍樂、後到者爲日本運動員、日本人羣起拍掌歡迎、其聲震耳、足徵日本人民之熱忱、若中國運動員到場、歡呼之聲寂然、僅東吳第二中學唱歌、藉資點綴而已、

▲開會情形

㈠游行三國國旗先導入場、繼其後者、(一)華國軍艦軍樂、(二)職員及特賓、(三)菲列濱選手、(四)日本選手、(五)中國選手、(六)學生、(七)表演學生、(八)童子軍遶場一週、然後分隊排列運動場中、

㈡演說、會長王正廷博士演說、略謂今日菲日中三國國民聯合運動、易勝歡迎、遠東運動會實爲萬國運動之雛形、今日所希望者、三國運動、能日見發達、日見進步、必有可加入萬國運動會之目的也、運動之進步與否、不僅關係個人、實爲國家强弱之樞紐、蓋有健全之身體、而後有强固與奮之精神、國民能具此種精神、何功不可成也云云、又由許秋颿代表中國總理致頌詞、又由加密博士演說、希望遠東運動會從日見發達、爲加入代表萬國運動會之預備、又由岸一淸博士演說、不外勉勵之意、又由謝傳安代表江蘇督軍致頌詞、未請阿西亞斯君演說、略謂今日遠東三國、彼此競爭、將來加入萬國運動、則遠東爲一家、故運動會爲極好機關、將來世界之和平大同、未始不可發基於此云云、

㈢學生表演中小學生十餘團體如㈠上海公學㈡第一商業㈢第二師範㈣中華職業㈤東亞體體操㈥中國體操㈦民立㈧體育師範㈨澄衷㈩縣立第二高小⑪尙公⑫湖州公學約三千人表演遊藝精神

運動員全體攝影

▲比賽之結果

▲百碼賽跑

第一預賽、第一、二、F. Castillo、菲、第二、一五〇、加賀一郎、日、第三、三〇六、陳普健、中、第二預賽、第一、一、F. Catalon、菲、時間、十秒五分之一、第二、五、V. Lopez、菲、第三、一五二、平岡國雄、日、第三預賽、第一、三、E. Pascal、菲、時間、十秒五分之四、第二、三四一、徐騰輝、中、第三、一五四、奧山一三、日、

▲二百二十碼低欄賽跑

第一預賽、第一、一五六、渡邊文杏、日、時間、二十七秒、第二、三二一、W. Kattle、菲、第三、三二八、潘作新、中、第二預賽、第一、三〇、C. Dizon、菲、時間、二十七秒五分之一、第二、三三二、J. Escamos、菲、第三、一五八、森田俊彥、日、第三預賽、第一、二九、P. G. Abiera、菲、時間、二十七秒五分之一、第二、一五七、加藤英夫、日、第三、三五七、吳炎章、中、第四預賽、第一、七、E. Bucoy、菲、時間、二十七秒五分之二、第二、三三一、徐騰輝、中、第三、一五九、別府賢次郎、日、

▲跳高(菲勝)

第一、二六、E. M. Suela、菲、高度五呎六吋、第二、三二九、袁慶祥、中、第三、四九、P. Zorilla、菲、第四、三分之三、

▲擲鐵餅(中勝)

第一、三〇一、杜榮棠、中、遠度一〇三呎四吋二分、第二、四〇、A. Nicdas、菲、遠度一〇二呎二吋六分、第三、五三、G. Mendoza、菲、遠度一〇〇呎三吋四分、第四、一、M. R. Lucas、菲、第五、一八六、鴻澤吾老、日、

▲跳遠(菲勝)

第一、九、S. Santos、菲、遠度二十呎一吋、第二、五〇、G. Rivera、菲、遠度二十呎三吋二分之一、第三、五八、劉崇恩、中、遠度、二十呎三吋四分之三、第四、一八六、鴻澤吾老、日、第五、三十七、N. Machan、菲、

▲擲鐵球(菲勝)

第一、四一、M. R. Lucas、菲、遠度四十呎八吋二分之一、第二、一九七、中村正祐、日、遠度、四十呎六吋八分之五、第三、一九六、益田弘、日、遠度、四十呎、

▲足球(菲勝)

菲列濱與日本比賽、菲列濱勝、其結果爲三與一之比、

▲捧球(日勝)

中國與日本比賽、日本勝、結果得十五與一之比、

▲一哩賽跑(日勝)

第一、一六一、岡崎勝男、日、時間、四分、四十秒五分之一、第二、一六四、戶田菊大、日、第三、一六五、山市太平、日、

▲二百二十碼賽跑

第一預賽、第一、一、F. Catalon、菲、時間、二十三秒五分之三、第二、一五二、平岡國雄、日本、第三、八、A. Auguste、菲、第二預賽、第一、二、E. Castillon、菲、時間、二十三秒五分之四、第二、一五三、永田重隆、日、第三、三一七、李克家、中、第三預賽、第一、一五〇、加賀一郎、日、時間、二十三秒五分之四、第二、四、G. C. Osorio、菲、第三、七、E. Bucoy、菲、

▲一百二十碼低欄賽跑

第一預賽、第一、一五六、渡邊文杏、日、時間、十七秒、第二、二六、E. T. Suela、菲、第三、三五二、林全輝、中、第二預賽、第一、二四、I. Amad、菲、時間、十三秒八分之三、第二、三五一、胡維岳、中、第三、二八、P. F. Lamug、菲、第三預賽、第一、二五、P. Fernandez、菲、時間、十七秒、第二、三三六、冶永清、中、第三、三五三、金兆均、中、第一、十七、C. Tibay、菲、十八秒五分之二、第二、一二七、L. B. Miguel、菲、

▲四百四十碼賽跑

第一預賽、第一、五、V. B. Lepez、菲、時間、五十三秒五分之二、第二、一二、S. Hipena、菲、第三、一七四、奧村鐵也、日、第二預賽、第一、一〇、F. Danao、菲、時間、五十四秒五分之四、第二、一六六、澄川正一、日、第三、一七三、阪東誠吾、日、第三預賽、第一、一一、V. R. Malanao、菲、時間、五十五秒、第二、一五七、加藤英夫、日、第三、六、A. Duran、菲、

▲百二十碼高欄初次決賽(菲勝)

第一賽、第一、二五、P. Fernandez、菲、時間、十六秒五分之四、第二、一五六、渡邊文杏、日、第三、二七、L. B. Miguel、菲、第二賽、第一、二四、I. Amod、菲、時間、十七秒五分之三、第二、二六、E. M. Suela、菲、第三、三五一、胡維岳、中、

▲二百二十碼低欄初次決賽(菲勝)

第一賽、第一、二九、P. G. Abiera、菲、時間、二十七秒、第二、七、E. Bucey日、第三、一五六、渡邊文杏、日、第二賽、第一、三三二、J. Escamos、菲、時間、二十七秒五分之三、第二、三三一、菲、第三、一五七、加藤英夫、日、

▲百碼游泳

第一預賽、第一、二二四、小野田幸一、日、第二、六四、時間、六十二秒五分之三、Sotero Vizconde、菲、第三、本爲二二五、和田次衛、日、因犯規被革、第二預賽、第一、六一、Ong Sing Guan、菲、時間、六十五秒五分之一、第二、二二六、S. Kotaka、日、第三次賽、第一、二三九、佐野勝太郎、日、時間、六十八秒、第二、六、Manuel Lewa、菲、

▲二百二十碼蛙式游泳

第一預賽、第一、六六、Porfirio Lapuz、菲、時間、三分四十二秒、第二、二三三、持永義宗、日、時間、三分四十二秒、第二預賽、二三四、石田恒信、日、時間、三分二十九秒、五九、Paulino O. Fernandez、第三預賽、第一、六五、Floro Vizconde、菲、時間三分二十九秒、第二三七、小野田幸一、日、

▲四百四十碼自由式游泳

第一預賽、第二、二二四、小野田幸一、日、時間、六分二十四秒五分之一、第二、二二八、今村榮三、日、第二預賽、第一、五七、Dionisio Calvo 菲、時間、六分二十八秒五分之二、第二、二三一、入谷唯一郎、日、第三預賽、第一、二二九、松澤一鶴、日、時間、六分二十五秒五分之三、第二、二三四、池田研三、日、

▲五十碼自由式游泳

第一預賽、第一、六四、Sotero Abreo、菲、時間、二十七秒五分之二、第二、二二五、和田次衛、日、第二次賽、第二、二二七、和久山修二日、時間、二十八秒五分之一、第二、六〇、Manuel Leyva、菲、第三次賽、第一、六一、Ong Sing Guan、菲、時間、二十八秒五分之一、第二、二三九、佐野勝太郎、日、

賽至十時三刻、始行完畢散會、水球因二方面無球隊、故改在星期三舉行、

▲菲列濱隊球得勝紀詳

菲列濱隊球與日本隊球比賽、初次、菲與日爲四十一與四之比、二次、菲與日爲四十一與〇之比、

足球比賽自三時半開始、初爲菲隊向東、日隊向西、至三時四十三分、因罰角球、日隊攻進菲隊一球、閱五分鐘、日隊亦因罰角球攻進菲隊一球、至三時五十四分、日隊又罰球二次、幸未負球、至四時零三分、菲隊員一〇三號(Mr. Alberto Villareal)爲日隊員誤傷、尋即復原、至四時零五分、休息、休息後、兩隊互換地位、比賽未幾、日隊又爲菲隊員將球互相傳遞攻進一球、移時、菲隊員又有一人爲日隊員誤傷、經人救護就愈、至將結束時、日隊又爲菲隊員攻進一球、尋即時間告畢、結果、菲與日爲一與三之比、

▲網球籃球比賽改期

昨日本擬舉行之籃球網球比賽、已經會場辦事人宣佈該項比賽定改於今日(星期二)午前十一時舉行、

▲擲鐵鎗及撐篙跳未得結果

昨日擲鐵鎗及撐篙跳兩項、因時已至晚七時許、未能終畢、故結果暫缺、

▲紅十字會救護運動員

昨日遠東運動會場、中國紅十字會救護隊、由隊長方菊影君於一時半即帶同全體救護隊員及汽車抬床蒞場、二時半列隊菲律賓隊後、在會場游行運動、開始服務救護醫生之主任、爲牛惠生博士、並延同仁醫院諸西醫蒞場盡義務、紅十字會徐兆蓉·黃子靜·兩醫士、亦先後蒞場爲治療主任、救護隊長方菊影君、專督率隊員在場上爲受傷者、施救手術、較重者即用抬床抬赴蓬帳、請醫士治療、或主任醫生牛惠生博士診視、昨日除被風雨所侵發寒冷者外、其因運動受傷者、計有六人、四點零五分、日本人D. Valdaman傷右手指、四點三十分菲人K. Beppn傷左腿皮、五點鐘夏伯吉君競走之下肺受傷、由紅十字會救護車送往一品香五號寓處、牛惠生博士爲之診治、五時十分、三百二十二號華人宏瑞智傷左腿皮膚、六時半二十七號菲人 Miguel傷右足、六時四十分、三百六十號華人楊錫奎撐高、跌傷左脚、救護隊俟第一日運動完畢、於九時餘散歸、今日仍須續往、

▲入場劵之暢銷

學生入場劵、原印二萬五千、每張二角、至前日止、已售罄、現添印三萬、預定者已過半、今日有欲往參觀、而無劵不能入場者、由會中臨時發交團體遞證、以便參觀、計發出者、有六百餘紙之多、又有一般觀客、僅願入場瀏覽一週者、會中另出小洋三角之入場劵一種、現正趕印、今日(星期二)可以應售、現場中添設一換劵處、如臨時擬換價値較大之劵、可即往該處添欵換劵、以資利便、昨日該換劵處、竟換得洋一千五百元、其會場門口與靑年會均另售劵、約四千元、其餘各劵、尙未售罄、至家屬優待劵、則竟無人顧問云、

昨日場內換票處、竟換得洋一千五百元、可見來賓甚形踴躍矣、

昨日因童子軍到會維持秩序、及上海學生會派來學生招待、人數尙覺不敷、自今天起、決定加增童子軍二百人、學生八十人、相助維持招待、

▲聯太平洋會今晚歡迎遠東運動員

上海聯太平洋會、定於今晚(三十一)七時假座大東酒樓、開常年大會、報告各部經過情形、並歡迎中日及菲列賓遠東運動代表、即請菲列賓代表華顯、暨王正廷、楊小川、美總領事克寗海、新任駐華澳洲商務委員李德立諸君演說、各界士女、均可參與宴會、凡欲加入者、可向九江路六號該會事務所書記雷君接洽、

▲祝詞彙錄

王正廷祝辭原文錄下、　國何由張、基於國民、體育發達、本乎此身、致力運氣、聚精會神、大哉運動、日新月異、遠東大會、惟德不孤、及今五屆、同此步趨、謹祝同人、爲國前驅、萬國運動、將併一途、

許秋颿祝辭原文錄下、　今日爲遠東會第五次開會之期、本特派交涉員代表國務總理參與盛會、不勝欣幸之至、查遠東運動會之發軔、意在鼓勵東亞靑年、爲世界運動會聯合會之預備、誠盛舉也、古云有健全之身體、而後有健全之精神、諸君今日會聚一處、各就平日所鍊鍛之技能、互相爭賽、已足引起一般人民尙武之精神、諸君當知今日之爭賽、並非個人與人爭賽、實係技與技爭賽、諸君均受教育、彼此定寓一種愛護之意、此固不待本特派員縂縂過廬者也、本特派員今日代表國務總理、歡迎諸君、尙往鼓邁往之氣概、振奮鬬之本能、爭緩急於須臾、垂榮譽於無極、他日世界運動聯合會大會、諸君練習嫻熟、技藝優良、定不乏奪標之選、是則本特派員所企望而預祝者也、

齊燮元之祝詞、原文錄下、　今日爲第五次遠東運動會開會之期、時和景淑、嘉賓涖止、鄙人軍旅羈身、未克親與盛會、特遣本署顧問謝傳安代表參觀、敬致數言、用伸微悃、溯自貴會成立以來、瞬經數載、聯合遠東人士、在菲律濱上海東京等處、按期約集、爲游藝之比較者、亦既四度於茲、成績昭昭、環球頌美、迹聆芳譽、夙所佩欽、茲又値第五次聯會之期、回憶上屆大會於菲列濱、忽已兩閱寒暑矣、世界大勢、由武裝而化爲和平、國民交際、因結合而日臻親善、我遠東邦人諸友、更以地理上之密切、益增其輯睦之感情、此次與賽諸君、本其兩年來修養之體格、與練習之技能、以相競勝、其成績之美、自必遠紹於前、可以預卜、抑鄙人更有言者、本屆會章、悉遵第四次改定、對於各項運動、祇有個人及種類之勝負、而無國家總平均之勝負、破除國界、義主大同、形式上雖爲競爭、精神上實爲團結、繼今以往、我遠東人士、推其夙昔相慶之誠、互相觀摩、互相砥礪、俾一切事業、提携共進、以漸達於美滿完善之程途、皆於斯會基之矣、謹貢蕪詞、敬祝貴會前途光大、並頌諸君道履健康、

▲齊燮元王瑚之贈品

江蘇督軍贈銀杯一只、價値一百零七元、上有奪得錦標四字、

江蘇省長由淞滬警察廳長代表於昨日到會、並贈銀盾等獎品二件、

小兒福幼丹專治兒科百病

福幼丹係神州醫藥總會正會長兒科大家朱少坡氏之經驗良方監製行世已屆十餘年推銷各行省及南洋各島無不認爲家常必備之要藥凡小兒外感風寒內傷乳食者能隨服隨愈其功效最奇者在於服藥後不到一時其藥引病即從大便而出雖極危重症祇須服下咽無不立刻轉安各症或用引藥或用開水俱載明仿單價洋每盒大洋五角零售每包大洋一角總發行上海貴州路頭南堂藥局四馬路五洲大藥房外埠各大藥房各五洲分店均有出售 609

仙鶴馬寶治癲如神

上海京都天寶齋　眞正西藏馬寶　專治文武痴癲　痰迷心竅

試驗萬眞　靈驗如神　舖設上海二馬路西鼎新里內京都天寶齋遠埠函購郵局安便力自備 652

馬寶能有的人經云治痴癲第一對症本齋濟世存心不惜千金採得眞正以救世人其性能入心肝脾肺腎專治百藥罔效之症惟各種文武新舊癲狂發痴作呆以及猪癲羊癲錯心失驚服之最有奇效雖諸醫束手危險萬分只須錢之餘癲症無不立愈大凡染痴癲一症皆因痰迷心竅或憂鬱驚恐痰滯腦腹糊塗不醒或事結於心或功名未成或見色而痴或爲財而癲致染失魂落魄之症則自語自述大呼小叫弄文作武嬉笑怒罵染此之症要累無窮世人如患此症者即請試服輕者五六分告痊重者一二錢斷根最奇者愈後永不復發誠天下第一除癲救命寶筏也每分二元或購一錢照碼九折另製癲狂鎮心丸雙料每粒一元單料五角